UKRAINIAN NEWS
The only Ukrainian Weekly west of Winnipeg
Address: UKRAINIAN NEWS 10012 - 109th St., Edmonton, Alberta Canada
Authorized as second class mail, Post Office Department, Ottawa

УКРАЇНСЬКІ ВІСТИ
UKRAINIAN NEWS

УКРАЇНСЬКІ ВІСТИ
Український Католицький Тижневик
Виходить кожного вівтірка в Едмонтоні, Алберта.
Річна передплата в Канаді .. $2.50
Поза Канадою $3.00

No. 45. Vol. XXI. Edmonton, Alberta, Tuesday, November 9, 1948. Едмонтон, Алберта, вівторок, 9. листопада, 1948. Число 45. Рік XXI.

Творимо Дієцезальний Фонд Апостольського Екзархату Зах. Канади

1948 рік назавжди залишиться у вдячній памяті українців католиків Канади. В цьому бо історичному році Апостольська Столиця на базі колишньої одної греко-католицької Дієцезії в Канаді створила три нові і всім нам дорогого Владику Кир Василія піднесла до гідности Архиепископа. Це найвище визнання Апостольської столиці було зумовлене передусім величезним зростом нашої Церкви в Канаді, якій в останніх десятиліттях не вистачали рамці колишньої вузької церковної організації.

Ці події викликали серед українців католиків Канади нечуване досі піднесення. З другого боку вони наклали на нас всіх, вірних нашій Св. Церкві і нашому прадавньому Обрядові, нові почесні обовязки. Зокрема ми, українці католики Західньої Канади, стоїмо перед великими завданнями: Ми мусимо допомогти нашому дорогому Екзархові Кир Нілеві збудувати тривалі підвалини під нашу нову Дієцезію в Західній Канаді не тільки для нас, сьогодні сущих, але й для далеких поколінь, що прийдуть по нас.

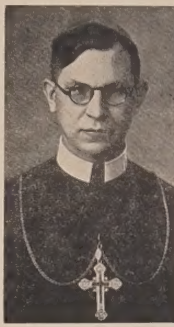

ПРЕОСВ. КИР НІЛЬ САВАРИН.

Тому українці католики Західнього Екзархату Канади 13 вересня ц. р. під високим протекторатом і за благословенством Їх Екселенції Кир Ніля створили Головний Комітет Дієцезального Фонду Апостольського Екзархату Західньої Канади. Цей Комітет поставив собі за мету перевести в нашій Дієцезії всенародню збірку, яка дала б нашому Преосвященному достаточні матеріяльні ресурси для побудови новоствореної Дієцезії.

Доцінюючи вагу побудови Дієцезії, теж Братство Українців Католиків Західнього Екзархату вирішило повністю включитися у збіркову акцію та свій цьогорічний зїзд відбути під кличем розбудови новозаснованого Екзархату.

Для координації роботи провід провінціонального БУК-а і провід Головного Комітету Дієцезального Фонду Апостольського Екзархату Західньої Канади рішили скликати в днях 20 і 21 листопада ц. р. своїх делеґатів з Алберти до Едмонтону. Першого дня відбудуться наради Головного Комітету, на яких провід вичерпно представить делеґатам ті завдання, які стоять перед нашою Дієцезією і матеріяльні потреби з ними звязані та подрібно накреслить плян широкої збіркової акції, яка мусітиме обняти кожну нашу парохію і місію, кожного, навіть найбіднішого українця, якому дорогі ідеали нашої української греко-католицької Церкви. Другого дня відбудуться наради БУК-а, які теж звернуть головну увагу на справу організації нової Дієцезії. Денний порядок дводенних нарад буде проголошений пізніше у пресі.

Ми оцим запрошуємо і взиваємо низові орґанізації БУК Алберти, щоб обовязково прислали своїх представників на зїзд 20 і 21 листопада, ми взиваємо теж делеґатів Головного Комітету Дієцезального Фонду Апостольського Екзархату Західньої Канади, які ще одержуть окреме запрошення.

Ми віримо, що з усіх найдальших закутків Алберти приїдуть делеґати на зїзд, сповнені вірою у велику справу. Бо великі діла вимагають великих людей і великої віри!

ЗА ПРОВІД БУК-а:
І. Боцюрків, голова — Осип Прийма, секретар

За Провід Головного Комітету Дієцезального Фонду Апостольського Екзархату Західньої Канади:
І. Ісаїв, голова — Ю. Войтків, секретар.

Злучені Держави узброюють французьку армію проти Росії

Ассошіейтед Прес доносить з Франкфурту: Злучені Держави тайно узброїли три французькі дивізії новою американською зброєю, щоб скріпити мілітарну силу західньої Европи.

Цей факт виявлено слідом за найновішими повідомленнями, що Росія орґанізує й узброює танками німецьку армію в своїй окупаційній зоні.

В Вашинґтоні говорять, що західньо-европейські держави хочуть від Злучених Держав зброї та інших воєнних матеріялів з титулу ленд-ліз на суму $2,000,000,000.

Британські, американські і французькі війська в західній Німеччині представляють дуже малу силу в порівнанні з червоними арміями на схід від ріки Ельби, де стоять дві московські армії і німецька армія зорганізована на моду поліції. Західні аліянти мають ледви кілька дивізій.

Комуністи програли сильно у французьких виборах

Партія ґен. Де Ґоля вийшла найсильнішою в виборах до вищої палати парляменту у Франції. Вибори відбулися 7 листопада.

Де Ґол має 100 послів із загального числа 320, урядові партії 140.

Комуністи потерпіли сильну поражку втративши 57 місць з давнішого стану посідання.

Надто 41 послів з інших партій обіцяли піддержку Де Ґолеві.

КЕМПБЕЛ НОВИЙ ПРЕМІЄР МАНІТОБИ

Кавкус членів коаліції в манітобськім парляменті вибрав 53-літнього Доґлеса Кемпбела, провінціонального міністра рільництва, премієром Манітоби на місце прем. Ґарсона, що стане домініяльним міністром справедливости.

Атенаґорас вибраний царгородським патріярхом

В Царгороді відбувся вибір патріярха грецької православної церкви на місце Максімоса V, який уступив з причини злого здоровля.

Новим патріярхом вибрано архієпископа Спирола Атенагораса, голову греко-православної церкви на Північну й Південну Америку. Його осідком був Ню Йорк. Атенаґорас дістав 11 із 17 голосів.

ВОДКОЮ ЗАПИВАЛИ БОЛЬШЕВИЦЬКУ РЕВОЛЮЦІЮ

Совєтська амбасада в Лондоні уладила 7 листопада бенкет у своїй палаті для 1,200 дипльоматів і інших гостей з капіталістично - буржуазного світу з нагоди 31-річниці большевицької революції. На ту оказію літаки привезли з Москви бочки горівок.

РОСІЯ ХОЧЕ ВИПЕРТИ БРИТАНІЮ З КИПРУ

На приказ Москви комуністи почали акцію на британськім острові Кипрі, на Середземнім морі.

Кипр є головною стратеґічною базою Британії і Злуч. Держав у східній частині Середземного моря. Звідтам найкоротша дорога літакам на Україну і на Кавказ, де находяться найбільші совєтські копальні нафти.

Москва доручила місцевим комуністам два найважніші завдання: саботувати анґльо-американські пляни для розбудови на Кипрі важних летунських і воєнно-морських баз проти можливого совєтського походу на Близький Схід. Другою точкою на програмі комуністів є викликати політичний і економічний хаос, щоб відорвати остров від Британії під покришкою автономії і причепити його до московського бльоку.

Комуністи захопили міські управи в більшости міст, найбільшим часописом на Кипрі є комуністичний щоденник. Комуністи опанували робітничі юнії і мають контролю над 15 тисячами юнійних робітників на загальне число 18,000 зорґанізованих робітників. На селах комуністи орґанізують дрібноземельних рільників.

Населення острова числить 500,000 душ, з чого 80 процент греків.

ВЕЛИКИЙ СНІГ В ДАКОТІ

Полудневу Дакоту вкрив перший сніг в цьому сезоні, 18 цалів заввишки. Вітрюга навіяла 5 стіп високі задми снігові.

Алберта має прекрасну погідну й теплу осінь по нинішний день (6 листопада) з температурою, що доходить до 58 степенів.

ДАЛЛЕС ОСТЕРІГАЄ РОСІЮ, АМЕРИКА БУДЕ СИЛЬНА

Американський делеґат Дж. Ф. Даллес промовляв в політичнім комітеті Обєднаних Держав в дебаті над оскарженням, що східньо-европейські союзники Росії нарушують грецьку границю, і при тій нагоді вдарив сильно по самій Росії.

Даллес назвав "злобним фальшом" оскарження Росії, що Злучені Держави плянують агресивну війну. Зате правдою є, говорив Даллес, що "Злуч. Держави хочуть бути сильні і та сила є не тільки для нас самих, але також для наших приятелів". Тобто, що Злучені Держави будуть воювати проти Росії вразі її агресивної війни.

Тітові терпець рветься

Югославія постановила покінчити з обманом, що буцім то між нею і державами під командою Комінформу існують добрі взаємини.

В дипльоматичних колах в Београді висловлюють погляд, що терпеливість Тіта вже вичерпалася останньо з проґнанням югославських дипльоматів з Угорщини. Дотепер Тіто отягався з зірванням зносин з московськими сателітами — Румунією, Мадярщиною, Польщею й Чехословаччиною, бо не хотів щоб Югославію зачисляли до західних протисовєтських держав.

ТУРЕЦЬКИЙ УРЯД НАКАЗАВ НАДЕВІ ЗАЛИШИТИ ТУРЕЧЧИНУ

З кінцем вересня ц. р. б. мадярський премієр Ф. Надь прилетів був літаком із Зл. Держав до Туреччини. Коли його приїзд став загально відомий, російський амбасадор і мадярський посол в Анкарі запротестували перед турецьким урядом проти його перебування в Туреччині.

Турецький уряд, не бажаючи допровадити до щебільш заострення відносин з Совєтами, наказав Надеві негайно залишити Туреччину, а кромі того видав декрет, яким заборонено будьяку політичну діяльність політичних втікачів із балканських країн та країн середньої Европи.

ТАЄМНИЧА МРЯКА В ЗЛ. ДЕРЖАВАХ ПРИЧИНОЮ СМЕРТИ

Над фабричним містом Доноранора в Пенсилвенії появилася таємнича "мряка", що висіла над містом пять днів. Від тої мряки померло 20 людей і захворіло від 400 до 500.

Як виявилося, мряка була, тільки що пересякла дуже отруйним ґазом з недалекої фабрики для перетоплювання цинку.

Лікарі ствердили, що від ґазу захворіли молоді і старі, однак померли люди тільки в старшому віці. Затроєні віддихали з великою трудністю й нарікали на біль в грудях. Всі жертви померли на недугу серця викликану перепрацьованням серця.

Серед населення повстала самозрозуміло паніка. Пятого дня впав дощ і прочистив воздух з ґазів.

Мешканці в долині Мюз у Бельгії пригадали собі з тої нагоди подібну таємничу мряку в 1930 році, від якої тоді померло 70 людей.

ІНДІЯ СТАНЕ РЕПУБЛИКОЮ

Індійський премієр Негру сказав на пресовій конференції в Каїрі, що Індія в скорому часі стане републикою.

Індійська конституанта ухвалить проєкт конституції для Індії, яка стане незалежною суверенною републикою.

Трумен новий президент Зл. Держав. Демократи мають перевагу в Конґресі

Президентські вибори в Зл. Державах, що відбулися 2 листопада, принесли велику несподіванку. Всупереч загальному сподіванню, що президентом буде вибраний републиканський кандидат Томас Дюї, більшість виборців голосувала на Гері Трумена. Так новим президентом Злучених Держав на дальші чотири роки буде Трумен.

Трумен потягнув за собою 28 стейтів, що репрезентують 304 електоральні голоси. Дюї здобув 16 стейтів з 189 електоральними голосами. Кандидат південних стейтів Тирмонд здобув чотири стейти з 38 голосами. Це стейти традиційно демократичні, однак вони збунтувалися проти Трумена зате, що Трумен стоїть за рівноправність ніґрів з білими в стейтових законодавствах.

Генрі Валлес, що кандидував з нової партії, зорганізовано комуністами для підривання заграничної політики Злучених Держав, провалився соромно. На нього впав міліон голосів замість сподіваних 2,500,000 або й більше.

Замітне, що на сторону Трумена перейшов стейт Калифорнія, де ґубернатором є републиканець Воррен, який кандидував на заступника президента спільно з Дюї. В нюйорському стейті Дюї здобув невеличку більшість завдяки кандидатурі Валлеса.

В загальному голосуванні Трумен здобув 22,288,519 голосів, Дюї 20,420,065, Валлес 1,030,781, Тирмонд 864,303. Цей вислід є неповний.

ПЕРЕМОГА ДЕМОКРАТИЧНОЇ ПАРТІЇ В КОНҐРЕСІ

Цього року населення Зл. Держав вибрало цілу палату репрезентантів (парляменту), яку вибирають що два роки, і третину сенату.

До сенату вибрано 26 демократів і 9 републиканців. Демократи мають тепер в сенаті 54 місць, републиканці 42. В попередньому сенаті републиканці мали 51, демократи 45.

До палати репрезентантів ввійшло 245 демократів, 147 републиканців, і 1 з іншої партії. В попередньому парляменті більшість мали републиканці.

Стейтових ґоверноріє демократи вибрали 19, републиканці 13.

Демократична партія здобула владу в особі президента і більшість місць у законодавчих палатах. Виглядає, що нема перешкоди щоб през. Трумен виконав свої зобовязання, які поробив в виборчій кампанії.

КОШТИ ХОЛОДНОЇ ВІЙНИ ВЕЛИЧЕЗНІ

Деяке поняття про кошти холодної війни між Заходом і Сходом дає статистика прохарчування Берліна воздушним коридором. Західні держави не проголосили дотепер урядових чисел, однак кошти зростають скоро, коли взяти на увагу, що **Зл. Держави** і Британія постановили збільшити доставу до 5,500 тон денно. Кошт транспорту одної тони обчисляють на $150. Система воздушного постачання затруднює 10,000 людей, американців і британців.

З західнього й східнього побереж Злуч. Держав і Мексиканського заливу кораблі везуть 12,000,000 ґальонів авіяційної ґазоліни кожного місяця до Бремерсгафен у Німеччині.

Ціла та операція здивувала світ, а вже найбільше зачудувала Кремль.

В АНҐЛІЇ СТРИМАНО РОЗБІРКУ ПРОТИЛЕТУНСЬКИХ СХОВИЩ

Анґлійське міністерство внутрішних справ повідомило міста, щоб вони негайно стримали розбірку протилетунських сховищ. В деяких околицях повідомлено про це зарядження міністерства управи міст телефонічно.

РОСІЯ ОДИНОКА ЗАГРОЖУЄ МИРОВІ В СВІТІ

В Лондоні радить конференція парляментарної асоціяції британської імперії. В конференції беруть участь делеґати 37 парляментів і леґіслятур, які репрезентують більш як 500 міліонів населення. Між ними є представники всіх доміній Коммонвелту.

Комунікат виданий названою конференцією говорить, що всі делеґати погодилися в тім що "одинока теперішня загроза для миру є з другого боку залізної заслони".

ПРЕЗИДЕНТ ТРИМАЄ ДОЛЮ СВІТА

Лондонські передові часописи писали напередодні американських виборів, що людина, яку виберуть президентом Зл. Держав, буде мати в своїх руках долю світа. Новий президент понесе відповідальність на своїх плечах, що сягає далеко поза границі його власного краю і західньої півкулі. Будучого президента чекає становище світового провідника зі всіма обовязками й відповідальністю.

Британська преса була під враженням як американська, що новим президентом буде Дюї.

Москалі висолоплювали язики брит. ґенералові

В Відні британський ґенерал Вінтертон, урядуючий комишинер для Австрії, пустився до ґереджу в російській зоні, щоб побачитись з автомобільним аґентом. Московські салдати не пустили його, почали визивати сочистою московською лайкою й провокаційно висолоплювали язики (певно думаючи, що ґенерал не розуміє слів і треба образово їх представити). Навколо зібралися сотки цікавих віденців. Британські окупаційні власти запротестували перед совєтською окупаційною владою.

Відень поділений на чотири полоси так само як Берлін. Ще трохи, і в Відні може повторитися те саме що діється в Берліні.

АМЕРИКАНСЬКІ РОЗВІДЧІ ЛІТАКИ НА АЛЯСЦІ

Команда американського летовища в Лад на Алясці оповістила, що перша група розвідчих літаків в числі 80 машин приїхала на довший побут на то летовище для переведення довших військових вправ в найбільш зимному кліматі околиці Аляски.

ВІСТИ З ДІЄЦЕЗІЙ

КОНФЕРЕНЦІЇ СВЯЩЕНИКІВ-ДУШПАСТИРІВ ЦЕНТРАЛЬНОГО ЕКЗАРХАТУ

відбудуться в четвер 25 листопада в Йорктоні, Саск, і у Винипеґу (катедральна авдиторія св. Володимира і Ольги) в годині 9 рано Служба Божа. Є це обовязком усіх Отців Душпастирів прибути на час.

* * *

В суботу і неділю, дня 23-24 жовтня відбувся великий і успішний окружний зїзд нашої молоді в Розбурн, Ман., в якім взяло участь 9 священиків, велике число делеґатів і делеґаток, сотки нашої молоді і вірних.

* * *

В неділю по Вечірні, 31 жовтня, з нагоди Листопадового свята, Їх Преосвященство Кир Андрей, Епископ-Помічник, відправив панахиду за полягли героїв України, в церкві св. о. Николая у Винипеґу, при співучасти священиків і чисельного народу.

* * *

Епископський Ординаріят Центрального Екзархату надав слідуючі душпастирські посади:

Всч. о. А. Щеснюка призначено до душпастирської обслуги церков в Мус Джа, Саск., Тондер Крік, Годжвил, Ґленворт, Свифт Коррент. Всч. о. Евгена Олійника до душпастирської обслуги церков: Розбурн (місто), Розбурн (фарми), Ольга, Могили, Віста, Ман. Всч. о. Волод. Івашка назначено парохом в Принс Алберт, Саск., і околиці.

= ★ =

ДІЄЦЕЗІЯ СХІДНЬОЇ КАНАДИ

Душпастирські посади отримали: Всч. о. Василь Чарний, парохію Оттави; Всч. о. Василь Кузьма, парохію Су Ст. Марі, Онт., Всч. о. Юрій Карпинський, помічник у Судбурах.

Назначено: Дієцезальним Архіварем — Всч. о. В. Гуменюка; цензором Письм і Книжок — Всч. о. Й. Корбу, ЧНІ.

ПРОГОЛОШЕНО КАМПАНІЮ ДІЄЦЕЗАЛЬНОГО ФОНДУ

З неділею 31 жовтня в цілій Східній Дієцезії розпочалися приготування до переведення кампанії для набуття фондів на добродійні цілі. Цю кампанію проголосив Преосв. Борецький і подав всім священикам і світським провідникам приготовлені пляни як перевести це діло. Сподіються світлих успіхів. Уформовано Дієцезальний Комітет, в складі: — Почесний Голова: Їх Ексц. Кир Ізидор Борецький; Відпоручник Епископа: о. В. Ю. Шумей; Предсідник: Вп. п. Ігнатій Поворозник; Помічники: Вп. пп. Юліян Кравс і Йосиф Обельницький; Касієр: Всесв. о. офіціял Михайло Заяць; Директор надзвичайних дарів: Вп. п. адвокат Йосиф М. Данькович.

АРХІЄРЕЙСЬКІ ВІЗИТАЦІЇ ПРЕОСВ. КИР ІЗ. БОРЕЦЬКОГО

14 листопада — Форт Френсис і околиці.
21 листопада — Кенора, Онт.
28 листопада — Су Сейнт Марі, Онт.

Армії хінських комуністів загрожують містам Нанкін і Шангай

Ряд мілітарних катастроф, які потерпіли китайські урядові армії в північному Китаю і в Манджурії, відслонили й виставили на небезпеку червоного нападу столицю Нанкін і Шангай, найбільше місто Китаю.

Все вказує, що незабаром прийде до рішаючих битв у середущому Китаю.

Около 400,000 урядових військ, що під боєвим оглядом стоять невисоко, згромаджено в районі Сучав, 170 м на північний захід від Нанкіну. Проти них стоять знаменито витреновані й закалені в боях армії червоного ґенерала Чен І, які вже тепер мають змогу обійти урядові армії з боку. Чіян Кай Шек переконує команданта найкращих урядових військ у північному Китаю, щоб залишив оборону північних міст Пейпінґ і Тієнтсін, відступив на полудне і став на лінії ріки Янгтзе.

Міжтим комуністичне радіо подало, що червоні зайняли портове місто Інґков над Жовтим морем (хінську Дункерку), куди відступали розбиті урядові війська в Манджурії. і знищили там урядову дивізію. В боях за Мукден комуністи взяли в полон 100,000 урядового війська, з якого більшість піддалася добровільно.

Американська амбасада в Нанкіні візвала цивільних американців в Нанкіні й Шангаю, щоб з тих міст виїхали. Американська кольонія начисляє 3,500 американців. З ними виїдуть далі на полудне або зовсім з Китаю також інші **чужинці**.

Американський військовий персонал залишиться на своїх місцях в Китаю, а також фльота не має заміру залишати своєї бази в Тсінгао на Шантунськім півострові північного Китаю.

(Так розвиваються події в Китаю, до великої міри з вини Злучених Держав. Американський уряд не позволив посилати воєнних матеріялів для уряду Чіян Кай Шека через 22 місяці, бо американська делеґація під проводом теперішного державного секретаря Маршала мирила на силу уряд з комуністами. За той час Росія комуністів узброювала а американці зброї й допомоги відмовили, бо дошукалися, що у ряд Чіян Кай Шека замало демократичний. Тепер завдяки американцям приходять до Китаю "правдиві демократи" з півночі. Тільки що ті "демократи" вже дуже непокоять Вашинґтон.)

Державний секретар Маршал уступить з уряду

Державний секретар Злучених Держав Джордж Маршал заявив в Парижі перед представником Бритиш Юнайтед Прес, що він давніше заявив дуже щире бажання уступити з посту керівника заграничної політики Злучених Держав. Проте Маршал відмовився сказати, чи він вийде з уряду 20 січня, коли відбудеться інавґурація президента. Маршал разом з цілим кабінетом міністрів подасться до димісії, як є звичаєм при інавґурації, однак невідомо чи схоче наново ввійти до уряду.

В АЛБЕРТІЙСЬКИХ кооперативах є 239,000 членів.

Французькі комуністи саботажники

Французький уряд зробив оскарження проти комуністів за саботажі в копальнях вугля. Страйкарі вуглекопи стараються терором відстрашити робітників від праці, понищили машини до добування вугля, тяжкими возами позакидали шахти, понищили елевейтори до звожування вуглекопів і поруйнували офісові будинки.

Ось як комуністи служать Москві а на шкоду рідному краєві.

Уряд виготовляє законопроєкт, що буде на смерть карати руїнників народнього майна.

УКРАЇНСЬКА АПТИКА В АЛБЕРТІ ДЛЯ ВАШОЇ УСЛУГИ!

Виповняємо Лікарські Рецепти з найбільшою увагою і по уміркованій ціні.

В цій найстаршій аптиці в Алберті знайдете повний склад Аптичних Препаратів, Патентовані Медицини й Ветеринарські ліки.

Полагоджуємо лікарські рецепти поштою.

Василь Середа, B.Sc. Степан Середа, PHм.B.

The WESTERN PHARMACY

10310-101 St., Edmonton, Alta

ОДИНОКЕ УКРАЇНСЬКЕ ПОХОРОННЕ ЗАВЕДЕННЯ В АЛБЕРТІ

В годині смутку по втраті дорогої особи в родині, приятеля чи знайомого—удавайтесь за сумлінною і ввічливою обслугою в похороненню, бальзамованню і в закупленню домовини та нагробних хрестів з міста чи з фармів до:

Park Memorial Funeral Directors

9700 - 111 AVE., EDMONTON Phone 22331 — LAMONT, ALTA. Phone 53 — VEGREVILLE, ALTA. Phone 11

В. М. СМОЛИК, управитель

Панахида в навечеря 1. листопада

В неділю вечером дня 31-го жовтня о годині 7-ій в навечеря Листопадового Чину в катедральній церкві св. Йосафата в Едмонтоні Всч. Отці протоігумен В. Бараник, ЧСВВ, ігумен В. Каменецький, ЧСВВ і С. Шевчук, ЧСВВ відправили Молебен до Пресвятого Серця Ісуса.

Відтак Преосвященний Кир Ніль Саварин, Епископ-Ординарій Західнього Екзархату Канади, який підчас Молебня заняв був місце на епископськім трoні в катедрі, відправив в сослуженні Всч. Отців протоігумена В. Бараника, іг. В. Каменецького, С. Шевчука і А. Химія, всіх ЧСВВ, панахиду за спокій душі упавших героїв за волю України.

Перед панахидою відповідну до хвилі проповідь виголосив до чисельно зібраних в катедрі вірних Всч. о. А. Труха, ЧСВВ.

ПАЛЕСТИНСЬКІ КОМУНІСТИ ОБЄДНАЛИСЯ

З Палестини повідомляють, що арабська і жидівська комуністичні партії, які досі діяли осібно, обєдналися в одну спільну комуністичну партію Палестини. Нова комуністична партія голосить, що буде "боротися за двонаціональну державу Палестини."

Міські вибори в Едмонтоні обмежені до вибору радних

В міських виборах в Едмонтоні, 3 листопада, будуть голосувати тільки на алдерменів. Членів шкільних радних для шкіл сепаратних і публичних вибрано через акламацію а вибір мейора відбудеться за рік по упливі двох літнього урядування.

Зголосилося 12 кандидатів на радних. Між ними є пані Юлія Книгініцька (незалежна), В. Хміляр (незалежний) і В. Гавреляк, кандидат горожанського комітету. Поновно стараються про вибір алдермени Біссет, Бавкот, Мичел і Парсонс, два перші незалежні кандидати.

Номінаційна конвенція

на веґревильську федеральну округу відбудеться в Мондері, дня 9 листопада. Реєстрація делеґатів у 10 годині рано. Початок програми в 1-ій годині пополудні. Бенкет-вечеря відбудеться в годинах 6.30 до 8.30. Короткі промови на бенкеті виголосять посли: Е. Гарді, Петро Хаба, Ф. Бейкер, М. Понич, В. Томин і Гр. Лобай.

В годині 9 вечером відбудеться масове віче.

Вегревільську федеральну округу від 1940 року заступає в Оттаві посол Антін Глинка.

(Оповістка).

ПАННА РОМА ПРИЙМА — Пріма Балеріна — широко знана зі своїх виступів на Україні, Австрії, Німеччині і Швайцарії.

Увага! — Едмонтон і Околиця! — Увага!

ПРИХОДІТЬ НА

Величавий Концерт

В ПОНЕДІЛОК, 8 ЛИСТОПАДА, 1948 РОКУ. О ГОДИНІ 8.30 ВЕЧЕРОМ, В

MASONIC TEMPLE — 10318 - 100 AVENUE — EDMONTON

Концерт устроюють щойно прибулі зі скитальщини заслужені українські артисти:

ПАННА РОМА ПРИЙМА І ПАНІ НАТАЛЯ ГРИНЬОХ

При піяні — Іванна Прийма, б. учителька музики.

Просимо Українське Громадянство міста Едмонтону і Околиць прибути на цей перший цього рода Концерт, щоб побачити мистецький виступ нашої артистки.

ЦІНИ ТИКЕТІВ: $1.50 і $1.00.

Парохія у Талберґ, Ман., перша перевиконала квоту в кампанії Річного Дару

Парохія св. ап. Петра і Павла в Талберґ, хоч мала, перша перевиконала квоту в кампанії Річного Дару на цілі Централі Українців Католиків Канади, коли особисті жертви членів принесли суму $59.65. Квоту виконано на 119 проц.

До так успішного переведення кампанії причинився дуже багато парох о. В. Олач, як також місіонар Впр. о. Марко Дирда, ЧСВВ, котрий відбув місію в цій парохії від 17 до 24 жовтня.

Честь і подяка свідомим парохіянам та о. парохові, котрі розуміють вартість нашої власної установи, яка служить всім нашим парохіям, та поодинноким їх членам.

Котра парохія буде слідуюча у виконанню своєї квоти Річного Дару?

В СПРАВІ ПРИСПІШЕННЯ ПРИБУТТЯ ДО КАНАДИ

УКРАЇНСЬКИХ ІМІҐРАНТІВ ЗІ СКИТАЛЬЩИНИ

Довідуємося від Комісії Поселення Комітету Українців Канади, що —

Всі ті українці чи українки, які дістали вже дозволи від канадійських іміґраційних властей на переселення до Канади їх рідних чи близьких — українських скитальців, мають негайно вислати копії тих урядових дозволів (як можна, то засвідчені нотаріяльно), до представників фонду Допомоги Українців Канади чи Злученого Укр. Американського Допомогового Комітету на подані тут адреси.

Маючи такі копії дозволів наші представники зроблять всі можливі заходи, щоб приспішити справу виїзду до Канади дозволених іміґрантів.

Коли іміґрант перебуває в Британській зоні Німеччини, то копії дозволів треба посилати на представництво Фонду Допомоги Українців Канади на таку адресу:

Miss Ann Crapleve
Zonal Executive Offices
PW/DP Division
66 H. Q. C. C. G. (B. E.)
Lemgo nr. Blomberg,
Germany, BAOR 15.

Коли іміґрант перебуває в Американській зоні Німеччини або в Австрії, чи в французьких зонах, то копії дозволів треба посилати на таку адресу:

Mr. Roman J. Smook, Director
United Ukr. Amer. Relief Comm
Bismarkstrasse 20,
Munich-Pasing, US Germany

Добре буде, коли той чи та, що вислали копії дозволів на одну з поданих адрес, повідомили нашу комісію на подану тут адресу.

Коли з яких небудь причин копії дозволу заінтересований не може вислати до вказаних вище наших представництв, то може прислати до нашої комісії на таку адресу:

Ukrainian Canadian Committee
Settlement Commission
722 McIntyre Blk, Winnipeg.

МАТИ ВМЕРЛА ЯК ПОБАЧИЛА НЕЖИВОГО СИНА

В Дітройті 71-літня мати, дивлячись на тіло свого сина в похороннім заведенню, сказала собі: "Я хотіла б, щоб я лежала там замість моєї дитини". Кілька хвилин потім дістала атак серця і вмерла.

ПЯТЕРНЯТА УРОДИЛИСЯ В СУДАНСЬКІМ СЕЛІ

В провінції Синього Нілю, в Африці, селянка привела на світ пять хлопців. З Хартуму вислали туди норсу, однак вона не знайшла ні села ні жінки й вернулася до міста.

ЩУРІ НИЩАТЬ ЗБІЖЖЯ

В Індії коло границі Бурми, щурі напали великим числом на Асамську околицю, що має около 40,000 населення і виїдають збіжжя на полях та господарствах. Населення цілої провінції провадить затяжну боротьбу з тими великими шкідниками людської праці і майна.

ЗЛОСЛИВИЙ

— В кого маю замовити собі портрет: в маляра чи в фотографа?

— Замов у маляра. Не будеш так подібний!

ЛИСТОПАД

7. Неділя — Ґонор, Мензі
8 Вмч. Димитрія — Сарто Парки

о. Мих. Мельник о. П. Романишин
235 Скошія Ст., Вінніпеґ, Тел. 54139

Office Tel.: WA. 7190 Residence Tel.: LL. 5011
І ЮРІЙ РОБОРЕЦЬКИЙ LL B
Адвокат, Повновласник і Нотар.
Заступає у всіх судових справах.
JOHN GEORGE ROBERTS, L.L.B.
302 Temple Bldg., — Bay & Richmond Sts., Toronto, Ont.
Вечерами: 2902 Dundas St. W., — Phone: MU 6260.

ROMANICK & ROMANICK
Адвокати, Повновласники і Нотарі
Заступають у справах карних і цивільних, судових і позасудових.
МИКИТА РОМАНЮК — 511 Temple Bldg. TORONTO, ONT. Телефон Elgin 2585
МИРОСЛАВ РОМАНЮК — 303 Canada Bldg. WINDSOR, ONT. Телефон 3-4741

Петро Старко Йосиф Старко
ОКУЛІСТИ - ОПТОМЕТРИСТИ
230 Tegler Building Edmonton Telephone 21248
Екзамінують очі — Припасовують окуляри.

Левко Г. Фарина
ОКУЛІСТ — ОПТОМЕТРИСТ
202 Union Building, Edmonton, Alberta. Phone 28631
Екзамінує очі — Припасовує окуляри

СТЕФАН А. КОЗАК
Окуліст — Оптометрист
1765 Hamilton Street Phone 4347 Regina, Sask.
Екзамінує Очі — Припасовує Окуляри

Др. І. В. Челядин
ХІРОПРАКТИК
Модерна Клініка з найновішими приладами — інструментами, (X-Ray і Neurocalometer) — щоб дати Вам Хіропрактичну поміч для вдержування Вашого здоровля.
9 - 11 Credit Foncier Bldg., — Edmonton, Alberta. — Telephone 28525
(Через дорогу від Годсон Бей)

Res. 25884 Office 24543 Res. 84488
Dr. J. Verchomin Dr. N. D. Holubitsky
PHYSICIANS AND SURGEONS
207 UNION BUILDING EDMONTON, ALBERTA

Др. Петро Курило
Ветеринарний Лікар.
VEGREVILLE, ALBERTA
Телефон 26 або 40.

DR. P. P. KAYE, M.D.
(Кошовський)
Лікар, Оператор і Акушер.
(Попередно в Мирнам, Алта.)
219 KITCHEN BLOCK
10164-101 Street, Edmonton
Off. Phone 21529. Res. 71744

Одинока відповідь на АРТРАЙТИС
ФІЗІО-ТЕРАПІЯ
Побачте
Michael Andruchow
про Колон Терапію на пільгу від Затвердження.
Union Bldg., 10023-102 Ave. Edmonton, Alta. Phone 27923

JOSEPH KOZIBRODA
Physio Therapy
З Практикою зі Старого Краю.
Лічить ріжні недуги та направляє надвихнені кости.
10663 — 95 St. Edmonton, Alta.
Phone 25795

У справі курсів англійської мови в Калґарах, Алта.

Отсим повідомляємо усіх новоприбулих до Калґарів та по близьких околиць, що при українській греко - католицькій парохії отвирається курс анґлійської мови.

Офіційне отворення школи та впис усіх тих що бажають побирати школу відбудеться у понеділок 8 листопада ц. р. о годині 8-ій вечером.

Школу буде провадити українка фахова учителька з довголітньою практикою. Курси будуть провадитися кожного понеділка від години 8-ої до 10 вечером в церковній салі.

Комітет Рідної Школи:
П. Бартман, голова
І. Купчик, секретар.

ТЕЛЯТА - ЧЕТВЕРНЯТА

На фармі в американським стейті Індіяна корова гольштинської раси вродила три телички й бичка. Телята здорові й кожне важить по 50 фунтів.

БУДІВЕЛЬНІ ПЛЯНИ
виготовляє фахово і скоро інж.
W. BATYCKY
9687-99 Street — Edmonton
Ph. 29817, Room 18,
(evenings only)

ЖАРТ І ПРАВДА

Іцко Зельман рішився покинути Галичину і виїхати до Америки. Повідомивши місцеву поліцію, що він їде на вакації, він пустився в дорогу. До дому писав картки, які очевидно насамперед переходили, через бачну інспекцію поліції. На першій було: — Від вільної Польщі; на другій: — Від вільної Угорщини; на третій: — Від вільної Югославії; а на останній, що мала на собі американський почтовий значок: — Від вільного Іцка.

ВИ ЖЕНЩИНИ ЩО ТЕРПИТЕ

ГОРЯЧКОВІ НАПАДИ а відтак ЧУЄТЕ ХОЛОД --

ОСЬ ДОБРА НОВИНА!

Чи ви є в віці між 38 а 52 і переходите через той прикрий функціональний період "середніх років" особливий женщинам? Чи це приносить вам терпіння від горячкових нападів, чуття липкости, такої нервовости, подразнення, ослаблення? То спробуйте Лидія Е. Пинкгемс Веджтабл Компавнд на полекшу від таких ознак. Воно славне на це!

Багато мудрих жінок в "середних роках" уживають Пинкгемс Компавнд регулярно, щоб помогти збудувати відпорність проти цих долегливостей.

Пинкгемс Компавнд не має о-

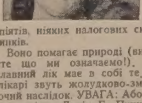

піятів, ніяких налогових складників.

Воно помагає природі (ви знаєте що ми означаємо!). Цей славний лік має в собі те, що лікарі звуть жолудково-зміцнюючий наслідок. УВАГА: Або може волієте Лидія Е. Пинкгемс Пігулки з додатковим залізом.

Lydia E. Pinkham's VEGETABLE COMPOUND

АДВОКАТИ

Петро Грещук, B.A., LL.B.
АДВОКАТ І НОТАР
перепроваджує справи цивільні й кримінальні у всіх судах.
719 McLeod Bldg., Edmonton.
Тел. офісу 24047. Тел. дому 71435

J. E. BASARAB, K.C.
АДВОКАТ І НОТАР
Полагоджує всякі справи.
41 Gariepy Block, Edmonton.
Телефон 21642

P.A. Miskew, M.A., LL.B.
АДВОКАТ І НОТАР
веде свою канцелярію в спілці з
SHORT & CROSS
2nd Floor Bank of Nova Scotia Bldg
Edmonton, Alta. Telephone 21151

Harvie & Yanda
Адвокати й Нотарі
202 Bank of Toronto, Edmonton
Можете писати до нас по українськи

ІВАН ДІКУР, B.A., LL.B
ІВАН КОШУТА, B.A., LL.B.
Адвокати, Повновласники, Нотарі.
Перепроваджують справи судові, кримінальні, цивільні й тестаментальні. п. Кошута буде в своїм офісі в Виллинґдоні кожної суботи а в Голден кожного четверга.
DECORE & KOSHUTA
Box 244 — Vegreville, Alta. — Phone 42

JOS. M. LAZARENKO, LL.B.
Адвокат і Нотар
Переводить Всякі Судові Справи
Box 44. Myrnam, Alta. Phone 4

МИХАЙЛО Г. ПОНИЧ
Адвокат, Повновласник, Нотар
MICHAEL H. PONICH
LL.B., M.L.A.
Two Hills, Alta., Box 88.
Телефон 4.

ЮРІЙ ШКВАРОК
Адвокат і Нотар
полагоджує всякі справи
9948 - 88 Ave., — Edmonton

Т. Р. БІҐОРА, Б.А.
УКРАЇНСЬКИЙ АДВОКАТ І НОТАР
заступає в справах цивільних, карних і маєткових. Його офіс над
Bank of Toronto, 31A Queen St.
St. Catharines, Ont.
Off. Phone 5-7585 Res. 2-1453
В ҐРИМСБІ, Онт.—урядує в суботу від 2 до 5 години під адресою — 14 Ontario St. — Phone 261 R

HAYWARD'S
ДЕ КОЖНЕ ВАШЕ КУПНО Є ЗАГАРАНТОВАНЕ НАШОЮ ПОЛІСОЮ
RELIABILITY LUMBER
Люмбер — Прибори
Будівельний Матеріял
HAYWARD LUMBER Co. Ltd.
Edmonton, Alta.

АЛБЕРТІЙСЬКА ДЕНТИСТИЧНА ЛЯБОРАТОРІЯ
Churchill Bldg., Edmonton
9964 Jasper Ave. — Suite 31.
Телефон 25649

FINER QUALITY BETTER SERVICE
CUTS DESIGNS
PHONE 25892
PAZDER Art ENGRAVING
9737-109 ST. EDMONTON, ALBERTA

НАПРАВА

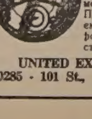

Гарантована і скора робота по дуже уміркованій ціні.
Принимаємо замовлення поштою.
Продаємо і міняємо годинники, фото-камери, перстені й таке інше.
UNITED EXCHANGE
10285 - 101 St., Edmonton

ЛІКАРІ, ДЕНТИСТИ

Лікарі й Оператори в Едмонтоні
ДР. ІВАН ОРОБКО
ДР. ІВАН СМУЛЬСЬКИЙ
212 Tegler Bldg., Edmonton
Телефон 27342

Тел. Офісу: 21748. — Дому: 31630
ДР. М. М. СЕРЕДА
Лікар і Оператор.
9909-109 St. Suite 5, Edmonton
(зараз на північ від Адміністраційного будинку на 109 стрізі).

ДОКТОР Й. МЕҐАС
Лікар, Оператор, Акушер
Венеричні і Скірні Недуги
10164A-101st Street, EDMONTON
Suite 201 Kitchen Blk., Phone 24648

ДР. ЙОСИФ БУЛАНЖИЙ
Лікар, Оператор і Акушер
Boulanger Bldg., Edmonton
Телефон 22009

ДР. В. А. ШАНДРО
Оператор, Спеціяліст ниркових недуг та залози (Простейт Гленд) що реґулює моч.
Член Королівської Колеґії Хірурґів.
GARNEAU THEATRE BLDG. Edmonton
на південнім кінці мосту Гай Левел.
Тел. офісу: 34778 — Тел. дому: 33683.

ДР. СТЕНЛЕЙ ВАРШАВСЬКИЙ
Лікар, Оператор, Акушер
420 Tegler Bldg., Edmonton
Тел. офісу 21401. Тел. дому 74580

Тел. офісу: 26905 — Дому: 23754
ДР. С. Л. ЯРЕМЧУК
Дентист.
X-Ray
204 Union Building — Edmonton.

Тел. офісу 22411. Тел. дому 82350
DR. B. N. SHLAIN
ДЕНТИСТ — DENTIST
428 Tegler Building
Edmonton, Alta.

Тел. офісу: M1003 Дому W2006
DR. S. YAHOLNITSKY
Лікар, — Акушер — Оператор
Спеціяліст у Хірурґії
210 Southam Bldg. Calgary, Alta

ДР. Ю. ДРАҐАН
D.M., C.M., L.M.C.C.
ЛІКАР, АКУШЕР, ОПЕРАТОР
601 Canada Bldg., Saskatoon.
(коло сіенарської стації).

Тел. Офісу 6665 Тел. Дому 8878
Др. Стефан Воробець
M.D., L.M.C.C.
Лікар — Оператор — Акушер
414 Canada Bldg., Saskatoon.
(коло сіенарської стації)

ДР. БАЧИНСЬКИЙ
M.D. L.M.C.C.
ЛІКАР, АКУШЕР І ОПЕРАТОР
Екс-Рей, флороскопія і радіотермія.
DR. V. F. BACHYNSKI
506 McArthur Bldg., Winnipeg
Тел. Офісу: 66 075 Рез. 52 502

Телефон: S-521
ДР П. ВЕНЬҐЕР
M.D., C.M., L.M.C.C.
Спеціяліст у внутрішніх та міхурних недугах
400 Victoria Ave., Fort William, Ont.

Тел. Офісу 97 012 Дому 55 707
Dr. Harry Hershfield
Лікар, Оператор.
Екс-Рей. Лікуємо всякі недуги.
612 Somerset Bldg., Winnipeg, Man.
(Говорю по українськи)

ВЕҐРЕВИЛ І ОКОЛИЦЯ!
Екзамінуємо очі що суботи в Веґревил, під адресою
Peter Starko
Окуліст — Оптометрист
Legion Hall, Ste. 3, Vegreville
Едмонтонський офіс, під адресою
230 Tegler Bldg., Edmonton.

Hudson's Bay Company.

INCORPORATED 2nd MAY, 1670

Приязний Склеп для Ощадних Людей

в Едмонтоні

Комуністична облуда

На буряковій фармі в Емерсоні, Манитоба, ствержено не санітарні життєві умовини між робітниками іміґрантами. Виявила їх винипеґська, щоденна преса і ствердили висланники домініяльного уряду. Домініяльний міністер праці осудив публично відносини в Емерсоні і казав їх направити.

Так поступили в Канаді, де є вільна демократична преса, що вважає своїм обовязком видвигати надужиття на денне світло, і де є відповідальний демократичний уряд, що ті недомагання казав усунути.

Як всюди, так і тут не обійшлося без того, щоб комуністи не докинули своїх двох ґрейцарів. Винипеґське "Українське Слово" заблеяло про "скандал на цукрових плянтаціях", про "страшні несанітарні відносини", про те, що "деплясованих робітників кормлять нездоровою і в недостаточній кількості поживою і т. д.". Розжалобились комуністичні облудники над скитальцями-іміґрантами, яких ненавидять, всіма фібрами своєї чорної душі.

Червоні аґенти в Канаді не обізвалися ще слівцем в обороні 15 мілїонів совєтських рабів, яких сталінська влада засилала і в безконечній черзі далі мілїонами засилає до невільничих таборів і там виголоджує їх на смерть. Засилає не за кримінальні злочини, але на те, щоб мати безплатних і позбавлених всяких прав робітників-рабів. Вичисляє комуністичний "гуманітарист" з У. Слова, що одного дня в Емерсоні "захворувало на дезинтерію 8 чоловіків", а не згадує, що в сталінських невільничих таборах мілїони гинуть на дезинтерію.

Після виборів в Винипеґу

(Лист до редакції)

Минулого місяця в місті Виннипеґу відбулися вибори до міської й шкільної рад. Кандидати були соціялістичні (ССФ), комуністичні й незалежні, з рамени Товариства Податковців. З цего товариства кандидатами були, на міського радного А. Загарійчук, а на шкільного троста С. Царук. Кандидат на шкільного троста вийшов, а на міського радного ні.

Тепер після виборів люде говорять і питають одні других хто винен, де причина, що Загарійчук не вийшов. Він дістав 5,207 голосів, а це поважне число й помимо того не вийшов. З цего висліду українські виборці в третій варді дуже невдоволені й бажають знати причину невдачі. Одною з причин, на яку люде вказують, це дописи двох людей пп. Івана Крупки й С. Тарновецького в Новому Шляху з 23 жовтня ц. р. Ці особи явно писали й просили читачів голосувати на іншого кандидата Е. А. Бротмана, який і вийшов, а наш перепав.

У виборах кожний чоловік має право говорити, писати й голосувати після власної вподоби. Це право кожного виборця. Та право правом але ми маємо ще ґрупові та товариські зобовязання, якими люде розпоряджають поза писаним правом. І якраз з цеї нагоди многі у Виннипеґу не можуть зрозуміти, як могли знайтися одиниці, які виломилися з цеї так загально принятої лінії й пішли проти своєї власної орґанізації. І нікому не дивно з п. Крупки, а з п. Тарновецького таки дивно. Він жеж свідомий, належить до проводу УНО, яке брало участь в номінаційній конвенції Товариства Податковців (С. Будзан і М. Новицький), є членом екзекутиви КУК і Фонду Допомоги й помимо того пішов проти нашого загалу. Це непростиме, бо його виступ причинився до упадку нашого кандидата.

Виборець.

Примітка Редакції:— На тлі того допису, мимоволі насуваються нам такі міркування:

Не зважаючи на гарні прикмети загально людського характеру алд. Е. А. Бротмана, про які згадують в своїх закликах до українських виборців міста Винипеґу пп. Іван Крупка і О. Тарнавецький на сторінках органу "УНО" "Новий Шлях", треба дійсно дивуватися обом українським авторам вище згаданих закликів а ще більше редакції "Нового Шляху", як вони на практиці розуміють відношення особистих інтересів поодиноких громадян та інтерес одної групи, яким мав помагати п. Е. А. Бротман, до загальних інтересів та потреб цілої української спільноти, до якої належить, як передозий громадянин п. А. Загарійчук, та як на практиці виглядає українська національна солідарність.

Касовий Звіт

УКРАЇНСЬКОГО ЗАПОМОГОВОГО БРАЦТВА СВ. НИКОЛАЯ В КАНАДІ — ВІД 1 КВІТНЯ ДО 30 ВЕРЕСНЯ, 1948.

ПРИХОДИ

Членські вкладки до зап. і похоронного фонду	$ 1,110.41
Членські вкладки до посмертного фонду	6,488.21
Членські вкладки до адміністраційного фонду	2,102.32
Членські вкладки з діточого обезпечення	393.95
Процент від бондів і готівки	5,159.50
Провінція Квебек сплатила бонди	3,000.00
З льокалю "ренту"	79.00
Разом	$18,333.39

РОЗХОДИ

Виплачено запомоги слабости	$ 1,363.05
Виплачено похоронного	750.00
Виплачено посмертного	2,508.67
Організаційні і адміністраційні видатки	1,903.01
Куплено бонди $25.000 заплачено	25,228.02
Разом	$31,752.75

ЗІСТАВЛЕННЯ КАСОВЕ

Загальні Приходи	$18,333.39
З перенесення	25,054.31
Разом	$43,387.70
Загальний розхід	31,752.75
Остає до перенесення	11,634.95

СТАН ЧИННИЙ

Готівка в Монтреал банку	$11,634.95
Бонди Домініяльні і Провінціональні	269,400.00
Сиротинський фонд	2,805.13
Позички і морґедж	442.00
Реальности Брацтва	6,500.00
Разом	$290,782.08

Дано в Винипеґу дня 23-го жовтня, 1948.

Іван Зборовський — Фінансовий Секретар.

За Провірну Комісію: — П. Сірант, Ів. Гнида, Я. Бойко.

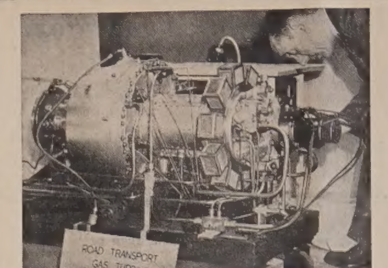

ПРОДУКЦІЯ ФАБРИК АВТОМОБІЛІВ в Канаді досягнула понад $340,000,000 вартости. Платня робітникам, директорам і всьому персоналові винесла $58,000,000. На образку перше в світі авто з газовою турбіною, яка на думку інжинірів зреволюціонізує автомобілеву індустрію в світі.

ВАЖНІ ЗАЯВИ КАНАДІЙСЬКИХ ДОСТОЙНИКІВ ПРО НОВОПРИБУЛИХ ДО КАНАДИ СКИТАЛЬЦІВ

На днях повернув з Европи федеральний міністер праці Г. Мичел, який провірював там поміж скитальцями фізичний і моральний стан кандидатів на приїзд до Канади. По повороті до Оттави заявив мін. Мичел, що новоприбулі до Канади іміґранти з таборів переселених осіб в Европі, творити будуть в Канаді найсильніший бастіон проти комунізмові в Канаді, бо всі вони ненавидять большевицький режім. Рівночасно він рішучо заперечив, будьтоби новоприбулі іміґранти були податні для большевицької пропаґанди в Канаді.

Подібний погляд про новоприбулих до Канади скитальців висказав державний секретар Ґибсон. Промовляючи на зібранні Національної Жіночої Ради в Торонті Ґибсон апелював до канадійців, щоб заопікувалися новоприбулими, щоб вони непочувалися в Канаді громадянами гіршої катеґорії, щоб противно почуваючись нарівні з канадійцями, скоро зжилися з місцевими умовинами і стали повновартісними і повноправними горожанами Канади. Дальше підчеркнув виразно в своїй промові, що скитальці прибули до Канади, щоб знайти ту оборону перед большевизмом, який гнобить їх країни в Европі.

Заяви обох названих канадійських державників, та недавна заява мін. Ст. Лорана, про рівність всіх громадян Канади в обличчі права, є найкращим доказом, що в Канаді всі громадяни користуються нарівні всіми правами і неробиться жадної ріжниці відносно національного походження, раси чи релігії.

ПРЕМІЄР МАНИТОБИ ҐАРСОН СТАВ ФЕДЕРАЛЬНИМ МІНІСТРОМ СПРАВЕДЛИВОСТИ

Виконуючий обовязки прем'єра Ст. Лоран оповістив 5 листопада, що манитобський премієр Ґарсон згодився звязатись з ліберальною партією на федеральнім полі— тобто ввійти до федерального уряду.

Ст. Лоран також проголосив доповняючі вибори 20-го грудня в федеральнім окрузі Маркет в Манитобі — де, як сподіваються, буде кандидатом Ґарсон.

Округ звільнив бувший домініяльний міністер А. Ґлен. В Шол Лейк, Манитоба, сказав Ґлен, що премієр Ґарсон зістав назначений на міністра справеливости і що урядове оповіщення появиться вневдовзі.

ПРЕМІЄР КІНҐ ВІДПЛИВ ДО КАНАДИ

Премієр Мекензі Кінґ всів на корабель Квін Елизабет в Савтгемптоні і прибув в четвер до Ню Йорку, звідтам приїде до Оттави. Премієр захворів в Лондоні чотири тижні тому.

Примусове защадження в 1943-44 виплатять в березні

Біля 31 грудня 1949, федеральний скарб виплатить т. зв. зворотну частину доходового податку, вплаченого податковцями в 1944 році за рік 1943.

Так зване примусове "щадження" за 1942 р. виплачено на весні біжучого року.

Податковці, яким належиться зворот, будуть наперед повідомлені й дістануть папір до виповнення. Хто змінив адресу, нехай вже тепер повідомить про це Оттаву на таку адресу як є виписана на цертифікаті, який кожний має кому належиться зворот позички.

СПОЖИВАЮТЬ МЕНШЕ МОЛОКА

Др. Пет, начальник відділу відживи при міністерстві здоровля в Оттаві висловив занепокоєння, що канадійське населення споживає замало молока в плинному стані. В вісьмох місяцях 1947 року спожито в Канаді 2,687,104,000 ф. молока і сметани, а цього року в тім самім часі 119,000,000 ф. менше. Молоко помимо вищої ціни все ще найдешевша й найздоровіша пожива, каже др. Пет.

ПРЕЗИДЕНТ ЗЛ. ДЕРЖАВ МАЄ МАЛУ ПЛАТНЮ

Уряд президента Зл. Держав є одним із найтяжчих у світі а проте президент дістає тільки $75,000 на рік. Балі, видатки на репрезентацію, оплачування служби, пожертви й десятки інших видатків зїдають $65,000 і тільки $10,000 лишається йому на життя й потреби родини.

АМЕРИКА МАЄ $24,000,000-000 ЗОЛОТА

Злучені Держави мають золота вартости 24 білїонів долярів. Ніколи давніше не мала Америка стільки золотого металю. Росія стоїть на другому місці щодо запасів золота і має мати тільки десятину з того, що Зл. Держави.

Буря здовж побережжя Британської Колумбії

В минулий вівторок буря навістила ціле побережжя від Аляски по Ванкувер включно з Ванкуверським островом. Буревій, що віяв з силою 75 миль на годину, наробив шкоди по склепах в Вікторії, перервав електричну услугу й поломав деревину. Вітруган викочував на беріг морські хвилі 10 стіп заввишки. В Ванкувері випав зливний дощ.

ДРУ КАНДИДУЄ В ОКРУЗІ КАРЛТОН

Джордж Дру, новий провідник проґресивно-консервативної партії на Канаду, бувший премієр Онтеріо, буде кандидувати в окрузі Карлтон, Онтеріо. Уступив йому цей округ посол Росел Бавчер. Доповняючі вибори відбудуться 20 грудня.

Провідник ліберальної партії Луї Ст. Лоран заявив, що ліберальна партія не буде ставити в тім окрузі свого кандидата, якщо консервативна партія цього зажадає.

Канада позволила спроваджувати ярину з Америки

По склепах канадійських міст появилися помідори, салата й виноград спроваджені зі Злучених Держав. Канадійський уряд зніс заборону, що обовязувала точно рік.

Ціна американських помідорів виносить 18 цт. за фунт, половину з того що коштує фунт канадійських помідорів виплеканих в теплярнях. Салату продають по 15 центів за головку а ціна винограду виносить від 11 до 20 центів за фунт. Це третину менше як було минувшого року.

АТЕНИ. — Грецький уряд зарядив стан облоги в Пелопонезі з огляду на збільшену діяльність комуністичних повстанців на тім терені.

ІСТОРИЧНА ДРАМА

"СТЕПОВИЙ ГІСТЬ" НА СЦЕНІ В ЕДМОНТОНІ

Стараннями гуртка аматорів українського театрального мистецтва під проводом диригента Нар. Дому в Едмонтоні п. Климковича, як режисера — відограно дня 31 жовтня, 1948 історичну драму Бориса Грінченка "Степовий Гість". В головних ролях виступали панове: І. Боцюрків, Соханівський, Муринка, Мазурок, С. Німчук, В. Процьків і Рибіцький, та пані: Соханівська, Демкова, Федорів і Климковичева.

Назагал треба ствердити, що всі виконавці головних і побічних роль старалися відограти якнайкраще повірені їм ролі тої історичної, ще й тепер актуальної пєси. Деякі з акторів, а зокрема ті зпоміж новоприбулих, доказали, що їм не чуже театральне мистецтво і вони своїми виступами не завстидали б зовсім навіть сцени театру фахових артистів. Технічна організація в справі зміни поодиноких сцен та вдало виготовлені декорації добре доповнювали гарну гру артистів, так що публика мала того вечера дійсно вміло зорганізовану та вдало і гарно виведену культурно-мистецьку імпрезу.

Якщо всі артисти-аматори, які брали участь в виведенні на сцені названої вище пєси, а зокрема виконавці головних роль, будуть працювати дальше в тому напрямі, а режисерові вдасться ще доповнити їх гурт іншими мистецькими силами, що живуть в Едмонтоні та зорганізувати з них сталий аматорський гурток при Нар. Домі, то українці Едмонтону в скорому часі ще нераз з вдоволенням будуть приглядатися і прислухуватися виведенню тим аматорським гуртком історично-побутових та сучасних боєвих пєс українського театрального мистецтва.

Бажаємо режисерові п. Климковичеві і всім виконавцям головних і побічних роль з історичної пєси "Степовий Гість" якнайкращих успіхів в розпочатій діяльності. Надгородою за свою совісну і жертвенну працю будуть мати моральне вдоволення з добре виконаного діла, а українці Едмонтону спрагнені оглядин театральних пєс, висказувати їм будуть вдячність і признання за безкорисну мистецьку працю для добра загалу і для поширення серед того українського загалу заінтересування для української театрального мистецтва.

мр.

"Війна з Росією є неминуча"

Асистент державного секретаря Карло Е. Зальцман, промовляючи на університеті Дургам в Америці, заявив, що "війна з Росією є неминуча".

"Ми все робили, щоб до війни не допустити. Ми мали надію, що не допустимо до зудару нашу терпеливість, спокій та наш вплив на витворення духа миру. Тепер очі американського народу є отворені на провокації Росії. Знаємо, що ті, які панують в Росії, не хотять співпраці, щоб запровадити мир. Їх ціль і методи провадять до нарушення безпеки в Зл. Державах. Совєтські провокації зачалися в березні. В червні ми розпочали з Росією розмови, які в протягу 100 днів дали тільки докази її провокації" — говорив дослівно асистент державного секретаря Зальцман.

Сема ґрупа вояків УПА в Баварії

"Час" (в Німеччині) подає в числі з 3 жовтня: В другій половині вересня прибула з України в американську смугу Німеччини знову невеличка ґрупа вояків УПА (вже сема в черги), що ще в липні цього року перебувала в околицях Львова.

Вояки УПА оповідають, що вулицями Львова днями й ночами просувались у напрямі на захід великі большевицькі транспорти. Червоні бійці говорили тихцем людям, що вони "їдуть на війну із зогнилим заходом, щоб визволити нещасних пролетарів зпід капіталістичної тиранії". В СССР всі живуть тепер у психозі недалекої війни.

Як і попередні товариші зброї, вояки УПА мусіли продиратися крізь густі застави та кілька разів зводити бої з чесько-большевицькими спецвідділами. Все таки їм пощастило перейти три кордони та щасливо добитися до призначеної мети. Чесько-баварський кордон перейшли вони поблизу міста Гоф.

SYMBOLS OF SAFETY

Почерез Домінію, "Мавнті" і його червоний ковт є славною ознакою безпеки. Вони охороняють вас, вашу родину, ваше майно. Сталі, заслужені, вони збудували силу, що заслуговує на довіря. Так само ваша провінціональна система "Трежюрі Бренч" — нинішна Ознака Безпеки.

ЦЕ Є ДОБРА ІДЕЯ БУТИ БЕЗПЕЧНИМ!

Не потрібно наражуватись на небезпеку під час подорожування. Ваш Трежюрі Бренч або аґент заосмотрить Вас Тревелерс чеками, які можуть бути виміняні всюди в Канаді.

PROVINCIAL TREASURY BRANCHES

Короткі Новинки

СУД ПРИСЯГЛИХ в Мелвил засудив на кару смерти 39-літнього Франка Катляка з Балкарес за убійство 20-літньої Флоренс Брабант.

ГУСТА МРЯКА вкрила 1 листопада східню Канаду й частинно Квебек. Комунікація натрапила на великі перешкоди, в випадках згинуло троє людей.

МІНІСТЕР ПРАЦІ Мичел заперечив посуджування, що канадійський уряд допускає скитальців до Канади "занадто пиняво".

ВЕЛИКОГО МЕДВЕДЯ застрілив одною стрілою з лука спортовець Крейґ в Карібу, Бр. Колумбії.

В БЛЕЙРМОР, Алберта, вийшли на страйк всі студенти гайскул, щоб запротестувати проти поганого освітлення, невідповідного опалювання і брудних вікон.

В МІНХЕН повісили 24 німців, що тортурували вязнів в концентраційних таборах смерти.

ВИНАЙШЛИ в Америці нову машину для копалень, що лупає й ладує пять тон вуглю в 2¼ мінутах. А заповідають, що новіша машина потроїть цей осяг.

В ВИННИПЕҐУ повісили на шибенниці 5 листопада 33-літнього Л. Ричардсона засудженого на смерть за убійство чужої замужної жінки.

ДО АМЕРИКИ ПРИЧАЛИВ КОРАБЕЛЬ З ІМІҐРАНТАМИ

Дня 31 жовтня причалив до американського порту в Ню Йорку корабель "Дженерал Блек", який привіз з Европи перший транспорт скитальців на основі нового закона про поселення 205,000 ДП в Америці. Поміж 813 новими іміґрантами прибуло 200 українських скитальців з Німеччини і Австрії. Дальші транспорти скитальців з Австрії і Німеччини мають приїзджати до Америки кожного місяця аж до вичерпання цілої законом передбаченої квоти.

Ширіть Українські Вісти!

Не Зволікайте з Долегливістю Жолудка, Жовчі, Печінки або Міхура — Вживайте Рускій Трітмент

RUSCI TREATMENT STOMACH REMEDY

Лік, який помагає звільнити затвердження, нестравність, здуття, жолудкові газові болі, вздуваючі-натискаючі жолудкові гази під грудьми, абнормальний мочовий квас в нирках і міхурі, кваси, біль чи заворот голови, жовчі, печінки недомагання, гемороїди спричинені недомаганням жолудка, гіркий або квасний смак в роті, біль під ребрами або біль по правім чи лівім боці жолудка, брак апетиту. Сотки людей кажуть — це є найліпша медицина, яку я коли будь уживав. Ця медицина є добре відома мілїонам по цілій Канаді і европейських краях. Ціна $5.50 за фляшку.

Пощо Терпіти Ревматичні чи Артритичні Долегливости і Болі? Вживайте Мізарг

MIZARH SALVE

На біль голови, болючі плечі чи лопатки, болючі рамена, лікті, запястя, біль грудей, ломбего, снятики, біль в клубах, болючі, штивні, спухлі коліна, котики чи сустави, остуджені литки або почуття наче мурашки лазили поза шкірою. — Вживайте MIZARH SALVE (МІЗАРГ МАСТЬ) для старших лише, раз що 7 днів, а не кожного дня. МІЗАРГ МАСТЬ є протиподражнююча масть, яка викликує висипки на верх тіла у виді шкіряних прищиків, повних нечистої матерії; що нагло по першім намащенню помагає дати поміч від ревматичних долегливостей і болів. Не вживайте MIZARH SALVE на голову, твар або на інших делікатних частинах тіла. Ціна $4.50 за слоїк. MIZARH Масть є добре відома по цілій Канаді.

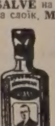

Чому Терпіти від Кашлю чи Застуди? — Вживайте

DIANA DROPS — ДІАНА КАПЛІ

Лік по европейській рецепті. Кілька капель DIANA (ДІАНА) взяти з цукром або трошки з горячою водою, поможуть на звільнення кашлю, застуди, катару носа, помагають на астму і бронхіт. Добрі в літі і зимою. Держіть фляшку DIANA DROPS (ДІАНА КАПЛІ) все в себе дома, вони придадуться. Ціна за одну фляшку виносить $1.00.

Чому Терпіти Ревматичні, Артритичні і Мускулярні Долегливости і Болі? — Вживайте

LUSCOE'S RHEUMATIC PAIN RUB

ЛУСКОС РУМАТИК ПЕЙН РОБ ЛИНИМЕНТ дає скору поміч на біль голови, болючі крижі, лопатки, болючі рамена, лікті, запястя і сустави пальців, біль грудей, ломбего, снятики, біль в клубі, спричинений зимним протягом або вогкістю, болючі штивні напухлі коліна, котики, литки або сустави. Цей линимент скоро всякає глибоко в шкіру, і ділає так, щоб принести скорі наслідки. Можна вживати дітям і дорослим. Натирайте болючі місця два рази денно. Ціна $1.00 за фляшку, або 3 за $2.50.

На С.О.Д. ліків не посилаємо. Гроші залучати разом з замовленням до фірми:

LUSCOE PRODUCTS LIMITED

859 QUEEN STREET WEST, — TORONTO 3, ONTARIO

Телефон Резиденції: 73465 Телефон Офісу: 74808
ARCTIC-AIRE
ПРОДАЖ І УСЛУГА ХОЛОДІЛЬНИКІВ
Направляємо і Вставляємо — Торговельне — Хатне — Індустріяльне і Локер Плент Холодільне Уладження.
11303-95 СТРІТ — ЕДМОНТОН, АЛБЕРТА.
ВАСИЛЬ ГАВРИЛЮК, властитель.

Др. Іван Німчук.

З Бремену до Квебеку

ІЗ ЩОДЕННИКА, ПИСАНОГО НА КОРАБЛІ "САМАРІЯ"

(Продовження)

ДРУГИЙ ДЕНЬ НА МОРІ 19 - 9.

Сьогодні неділя і на заповіджене в год. 9 богослуження прибуло до 200 осіб. Правив о. Чинченко в салі над мужеськими спальнями, де ввесь день передтим і потім пасажири грають у карти чи в шахи та попивають пиво, або оглядають фільми. Така обстанова не дуже то впливає на молитовний настрій, та проте багато вірних, серед яких було й дещо поляків та литовців, молилися певно не менше, а ще більше гаряче, як у себе в таборі чи колись у своїй церкві на батьківщині. В часі богослуження співали всі наші вірні широко знані церковні пісні. Після першої Служби Божої відчитав ще о. Шевчук і другу, на якій було до 50 приявних.

Багато людей хворіє ще й нині, але настрої в загальному поправляються і до їдалень зявляються в означених годинах майже всі. Харч, можна сказати, задовільний, але для сильних, здорових мужчин він дещо недостатній; є такі, які запевняють, що зїли б удвоє більше.

Впродовж вчорашнього і нинішнього дня видали всім пасажирам по 12 шилінґів і 6 пенсів на необхідні закупна. Крамниця, де можна дістати всякого роду цукерки, чоколяду, мило і ріжні дрібниці, та кантини, де продають пиво, лімоняду і папіроски, від того моменту в облозі. Ликують особливо курці, що від кількох днів (ще з Бремену) нудили світом, а тепер курили вже до-схочу.

Їдемо ввесь час недалеко берегів Німеччини, потім Франції, бо товаришать нам постійно меви та зустрічаємо часто більші й менші пароплави. В годині 6 причалила "Самарія" до французького порту — Ле Гавр, як видно, сильно знищеного німцями в недавній війні і досі — на диво — мало відбудованого. Тут забрала "Самарія" свіжих пасажирів (до півтора сотні) ураз з їх вантажем та віддала пошту. Листи офранковували ми англійськими поштовими марками, що їх можна було набути на кораблі (3 пенси від листа). Очевидно — телеграми можна було надавати з корабля кожного дня, з чого й користали майже всі подорожці, особливо в останніх днях їзди. В годині 9 вечером "Самарія" залишила Гавр і взяла курс просто на Квебек.

ТРЕТІЙ ДЕНЬ НА МОРІ 20. - 9.

Сьогодні почуваються добре вже майже всі, з вийнятком кількох жінок, що хворіли зрештою сливе до кінця морської подорожі. Не диво, що їдальні виповнені вщерть. На палубах всіх горішних поверхів теж повно людей, тим більше, що погода прекрасна. Минаємо побережжя Англії з правого боку і вїздимо в Атлянтик. Ще ввесь час бачимо на овиді великі пароплави, малі кораблі і — меви. До години 12 вполудне переїхали ми від Гавру вже 200 миль. До Квебеку маємо вже небагато, бо "всього" 2,583 англ. миль.

Завтра, 21. 9., наше урочисте свято, Різдво Пресвятої Богородиці. Ще в перехідному бременському таборі охочі до співу українці зібралися разом, вибрали своїм старостою п. П. Трильовського, відбули кілька проб і влаштували під диригентурою проф. А. Яковенка та при співучасті молодого надійного соліста-баритона Василя Саковського вдатний концерт української пісні, прийнятий дуже прихильно ріжнонаціональною діпівською публикою та ірівською управою табору. Цей хор почав свої проби і на кораблі та рішив відспівати нашу Службу Божу вже завтрішнього дня. Команда пароплава, почувши проби хору, зацікавилась ним і звернулась до його управи з пропозицією дати концерт для залоги і потім також для пасажирів. Розуміється, що наші прийняли таку пропозицію дуже радо.

РІЗДВО ПРЕСВ. БОГОРОДИЦІ — 21. - 9.

Непривітний, безсонячний день. Проте на душі якось ясно, святочно. Нагадались урочисті дні, святковані так торжественно в Рідному Краю саме в місяці вересні: на Різдво Пресв. Богородиці бував я ще дитиною в Зарваниці, на Воздвиження Чесного Хреста (27. 9), вже як школяр, на празнику у церкві оо. Василіян в Бучачі. Гей, чи святкують ці свята там так само набожно, урочисто і так само масово, як тоді, пядесять років тому?

Наша напів співана, напів читана Служба Божа стягнула всього коло 120 осіб, самих українців. Чомусь знову багато людей розхворілись, через що і хор виступив здекомплетовано.

Коло години 4.30 пополудні попала "Самарія" у смугу мряк, так що сирена гуділа з 1-мінутними перервами довший час. Кілька мев і горобців літають увесь час довкола нашого пароплава. Дехто впевняв, що вони їдуть з "Самарією" як її "гості". Ще дехто переконує, що бачив цілу череду акул, які тягнулись, мовляв, довго за пароплавом. Я не бачив за ввесь час їзди морем не то ніякої акули, але й ніякої риби загалом.

Настрої поляків супроти нас характеризують деякі цікаві факти. Напр. на першу нашу Службу Божу, заповіджену голосниками як католицьку без прикметника "грецький", прибуло було кілька чи кільканадцять осіб польської національности. А вже на другу, відправлену сьогодні, не прийшов з поляків мабуть ніхто. Або другий факт: на палубі присідається одна полька до своєї товаришки і каже з болем у голосі: "Так мені важко на душі! Подумай собі: куди тільки не рушуся — всюди ті українці. Навіть сісти не можна так, щоб не мати їх сусідства"... Чи ж треба тут щонебудь пояснювати?

При цій нагоді занотую ще один факт, що є доказом не так національної гордости чи свідомости, як радше смішности і порожнечі. Ось при вїзді до Гавру виїхали були назустріч "Самарії" два пароплавики, що помагали їй спершу причалити, а потім відбитись від берега. Обидва були прикрашені десятками дрібних прапорців ріжної барви (очевидно, що ті прапорці не могли бути ніякими прапорами національними!) і між ними був теж прапорець біло-червоний, що його зрештою вживають ріжні країни і міста як свого прапору. Побачивши один такий прапорець, моя сусідка на палубі зробила голосно таку глибокоумну заввагу: "А пшецеж не запомняно о нас, о Польсце"...

Інша справа, що в наших людей ще й тепер замало національної свідомости, замало пошанування свого національного достоїнства взагалі. Доказом цього поквапне, просто рабське вживання українцями польської мови. І в Мінхені, і в Бремені, і на пароплаві доводилось чути нераз, як наші люди, нерідко чільні громадяни, зверталась у польській мові не тільки до поляків, але й до жидів та взагалі до чужинців (напр. до югославян), так наче б польська мова була чужинцеві більше зрозуміла, як українська. Дорікають галичани придніпрянцям за те, що вони зачасто послуговуються російською мовою, а не бачать, як смішно виглядають самі з тою польською мовою, поодинокі фрази якої не сходять їм просто з уст у розмові таки з українцями. Що значить сила довголітньої привички!

(Далі буде)

Наради в справі скликання Світового Укр. Конґресу

В днях 23, 24 і 25 жовтня відбулися в Торонто наради Секретаріяту ПАУК, окремих делегатів Комітету Українців Канади, Українського Конгресового Комітету, та представників Української Національної Ради з Европи. Особисто брали участь в нарадах, від ПАУК: голова — о. др. В. Кушнір; м. голова — др. Л. Цегельський, ген. секретар — С. Шумейко, культурний референт — проф. др. М. Чубатий, касієр — Д. Галичин; від КУК — м. голова — інж. В. Коссар, касієр — др. Т. Дацків і член екзекутиви — посол І. Соломон; від УНР-и в Европі її члени інж. Д. Андрієвський, делегат на Америку і В. Кохан, делегат на Канаду.

Радили над справами підсумок дотепер виконаної праці, заняття становища до політичних подій серед української еміграції в Европі, способу і форми співпраці з УНРа дою, скликання Світового Українського Конгресу, та уложення пляну праці на майбутнє.

Після основного обговорення поодиноких справ рішено: привітати створення Української Національної Ради в Европі, як установи, що обєднує українську еміграцію поза Советським Союзом, та порозумітися з нею в справі практичних заходів для скликання світового українського конґресу. Візвано українців американського континенту дати Українській Національній Раді всяку моральну піддержку та матеріяльну допомогу. В звязку з тим принято звернення до всіх членів ПАУК подбати про переведення енергійної збіркової акції на потреби політичної оборони українського народу в Европі, причому підчеркнено спеціяльну відповідальність заокеанських українців перед історією української нації за евентуальне занедбання тої справи. Зроблено заклик до української заокеанської преси, щоб в справах критики актуальних питань української політики мати на увазі все те, що будує, а не руйнує, та доручено культурному референтові в спілці з допомоговими установами зробити всі потрібні заходи, для перевезення до Америки і Канади осіб, та інституцій загально національного значіння. Для централізації та цілеспрямованости звязкової та інформаційної праці з демократичними урядовими колами, рішено створити постійне Представництво ПАУК у Вашинґтоні, Лондоні та Оттаві.

Канадійська преса в Торонті приділила багато уваги цим нарадам. Торонтонський "Івнінґ Телеграм" з 25 жовтня писав про "творення світового українського фронту для боротьби проти комунізму". підкреслюючи в ньому спеціяльну ролю українців з поодиноких країн американського континенту.

З нагоди цих нарад відбулося в неділю, дня 24 жовтня в салі "Месі Галл" велике віче, на якому промовляли: др. Л. Цегельський, Д. Андрієвський і о. М. Когут, протоігумен ЧСВВ з Америки.

ПРО УПА В НЮЙОРСЬКІМ РАДІО

Минулої пятниці, дня 22-го жовтня, нюйорська радіо-стація надала радіо-форум на тему "Підпілля в Советській Росії". В форумі взяли участь відомий американський письменник і журналіст Е. Лайонс, автор багатьох книжок про Советів, п. Володимир Душник, відомий український журналіст, співредактор католицького американського тижневого журналу "Америка" та автор голосних брошур "Мучеництво на Україні" й "Смерть та руїна на лінії Керзона" (обі по анґлійськи) та п. К. Еммет, теж відомий американський журналіст і автор багатьох політичних публікацій.

Е. Лайонс говорив про Совети як поліційну державу, в якій продовж останніх 30 літ ведеться домашня війна проти режиму Кремля. Лайонс заявив, що американський уряд не знав досі про дійсні внутрішні обставини в Советах і тому блудив у своїй політиці супроти Кремля.

В Душник підкреслив, що як за царських часів так і за большевицької влади Україна є центром визвольної боротьби і нині, як признають Хрущев і Мануїльський офіціяльно, на Україні діє Українська Повстанська Армія, що від 1942 до 1944 р. воювала проти нацистів, а від 1944 р. веде завзяту боротьбу проти Сов тів. Україна ніколи не мирилась зі своїми окупантами й буде воювати аж до остаточного і повного визволення, заявив п. Душник.

Виступ п. Душника треба вважати також посередною відповіддю на заяви в пресі російського агента Болдирева, що фантазує про якийсь російський підпільний рух та намагається капіталізувати, як Керенський і його общеруська братія, на героїзмі УПА. Також варта підкреслити, що Е. Лайонс є в дуже приязних взаєминах з ґрупою Керенського в Ню Йорку й виявлення п. Душника про боротьбу УПА будуть корисні в орієнтації п. Лайонса.

Вкінці п. К. Еммет заявив, що в курсі теперішної "холодної війни" проти Советів, Америка повинна переконати народи в советській тюрмі, що ми є приятелями тих народів і бажаємо їх визволення зпід советської тюрми.

Таких форумів — дискусій на радіо треба якнайбільше, щоб пробити американську куртину ігноранції в справах Советів і поневолених ними народів.

Banzo Construction Co. Ltd.
ЗАГАЛЬНИЙ КОНТРАКТОР
Відновляємо — Будуємо — Направляємо — також — Малюємо — Покриваємо Дахи і Виконуємо Всяку Цементову Роботу! — Умірковані Ціни!
Вдавайтесь на адресу: 10648 - 112 Ст., Тел.: 27428
ЕДМОНТОН, АЛБЕРТА.

Росія противиться переведенню демократичних виборів

На день 5 грудня управа міста Берліну визначила загальні вибори для вибору нових членів міської ради. Такі вибори повинні відбутися в цілому Берліні, так як управа міста і міська рада повинні виконувати владу в цілому Берліні. Советська військова адміністрація в листі ґенерала Котікова, советського командира в Берліні до др. Фердинанда Фріденсбурга, заступника посадника міста, заявила, що вона погодиться на вибори в советському секторі Берліну під умовою, що вони відбудуться по советській системі і з бальота будуть викреслені всі антикомуністичні виборці і кандидати.

Самозрозуміле, що ані міська управа ані західні держави не можуть погодитися на таке нечуване 'застереження" ґен. Котікова. З другої сторони советська адміністрація в Берліні недопустить до переведення виборів на демократичний спосіб, бо певна є того, що такі вибори в цілому Берліні викажуть велику побіду правдиво демократичних партій. Та щоб ратувати берлінських комуністів перед програною та загальним осудом ґен. Котіков буде обстоювати своє домагання, в наслідок чого вибори не відбудуться в советськім секторі Берліну, що ще дальше поглибить прірву між Сходом і Заходом взагалі, а в справах Німеччини зокрема.

ВІДЕНЬ. — Минулого тижня помер у Відні світової слави диригент і композитор Фр. Легар у віці 78 літ. Його опери і оперетки були співані з великим успіхом на всіх світових сценах. Оперетка "Весела Вдова" написана 1905 р. була досі виконана в світових музичних столицях звиш 6,000 разів.

ЧУДОДІЙНЕ ЛІКАРСТВО

— Слухайте, ваші ноги дуже чуті!

— Так, то правда. Яких ліків я вже не пробував, — все дарма!

— А ви спробували б водою...

— Невже помагає?

КЕНЕЙДІЯН ПАСИФИК ЕКСПРЕС
Поживні Грошеві Перекази

$10 ОДИН
добрі на 500 точок
НОВИЙ, СКОРИЙ, ЛЕГКИЙ СПОСІБ ВИСИЛАННЯ ПОЖИВИ ДО БРИТАНІЇ І ДО ЕВРОПИ
ВИМІННІ НА ПОЖИВУ. НЕ ПОТРІБНО ПАЙКОВИХ ТОЧОК
● Зайдіть до котрогобудь Кенейдіян Пасифик офісу, заплатіть $10.00, дістаньте посвідку. Ваш приятель за морем вибирає собі із 63 намічень поживи, які є на другій стороні літаком висланого Поживного Грошевого Переказу. Поживу, яку він собі вибере висилається з Данії безплатно і ручиться за доставу. Побачте Вашого Кенейдіян Пасифик агента.
Canadian Pacific

Все Потрібне для Будови
По Умірковaній Ціні — Дістаньте в Своїм Складі Будівельного Матеріялу
NORWOOD LUMBER COMPANY
Office EDMONTON Yard and Factory
11303-95 Street—Phone 73092 8201-114 Avenue—Phone 71680
Р. ФІРМАНЮК, властитель.

СЕМЕН ОРДІВСЬКИЙ

СРІБНИЙ ЧЕРЕП

ІСТОРИЧНА ПОВІСТЬ

(Продовження)

ГАННА МАТВІЄВНА

Хвилину стояли мовчки. Перша заговорила тихо Ганна Матвієвна: Вбитий?

І нахилилася над тілом.

Зза дверей висунувся козак, в руках держав грубий кий.

— Сумніваюся — відповів теж тихо. — Я дуже легко вдарив.

Обидвоє нахилилися над тілом.

— То так виглядає посол його пресвітлої милости, кн Куракін?

Ганна Матвієвна усміхнулася: — Ніби так. А що ж, не маєш ти тепер пошани до нього?

Козак випрямився й хитнув головою: — Ні за шага.

Ганна Матвієвна звернула голову до вікна й надслухувала.

— Пст! Тихо!

— Що такого? — спитав пошепки козак.

— Якийсь гамір на подвірю.

Хвилину мовчки надслухували. Справді на подвірю чутно було якийсь рух і гамір.

— Пропали ми! — шепнула Ганна Матвієвна. — Хтось іде на гору.

Козак кинув оком на лежаче тіло, мигом взяв його під руки й положив на ліжко. Відтак прискочив до дверий і підпер їх так, начеб вони були зачинені.

Чутно було, що хтось внизу питався голосно, коршмар щось відповідав і кільканадцять кроків посунуло вперед на гору.

Козак звернувся до Ганни Матвієвни.

— Заховуйтеся тихо й нічому не дивуйтеся. Якщоб не вдалося, так тоді боронитись мемо. Але попрубуємо. Двері підопріть, щоб часом не впали.

І козак відхилив двері, висунувся між ними, вийшов на коридор і знову заложив за собою двері.

Кроки наближалися і врешті перед козаком стануло трьох москалів. Один з них наближився до козака й голосно спитав:

— Ти не знаєш..

— Псст! — перебив голосним шепотом козак.

— Або що? — спитав другий москаль.

— За цими дверми — й тут козак значучо показав на двері — спить баришня.

— А князь Куракін? — спитав перший москаль пошепки.

— Теж уже спить! — відповів тихо козак.

Москалі пошепки почали нараджуватися між собою.

— Слухай, чоловіче добрий! — звернувся до козака перший з москалів. — А може б так збудити князя?

— Нізащо в світі! — живо заперечив козак.

— Колибо діло пильне до нього есть!

— Як хочете, будіть! Я не буду й таки просто йому скажу: не велів мені ваша світлість будити, я не будив. Хай вас побє, не мене! — знизав раменами козак.

— Побє! Як Бог на небі, побє! — зашепотіли москалі.

— Так, що ж робити? — спитав збентежено перший з москалів. — Діло пильне, Не збудимо — той побє! А бий його вража сила! От, заковика.

— А я вам порадив би! Діло не заяць, не втече. Проспиться трохи князь, так я йому скажу, що ви ждете. І він вас закличе. А тепер я і самому чортові не радив би будити князя. Він і так сьогодні був дуже сердитий! А тепер будити! Ой! Він ось недавно заснув.

— Сердитий, кажеж? — залякано спитав третій москаль.

— Дуже сердитий! Так мене лаяв, каже, як впустиш хочби собаку до мене, то, каже, велю тобі очі вибрати, руки, каже, повідрубую, ноги, каже, в колінах поломлю — страх був сердитий. Сохрань Господи!

— Господи сохрани! — і собі шепнули москалі.

— І каже, — говорив далі таємничо козак — мене навмисне баришня закликала сюди, пильнуй, каже, й нікого не поважся сюди пускати. Я аж забожився, що не пущу. Присяйбогу що не пущу.

— Значить, що ми, брате, робимо?

— Я ж і кажу: лягайте тепер денебудь в стайні чи в світлиці на долині й ждіть мене. Як тільки проспиться князь, так я йому й шепну, що ви вже давненько ждете й...

— Може, не кажи давненько! Готов побити!

— Може й справді не говорити, що ми давно приїхали. Я скажу, що ось недавно й ждали тільки, поки його світлість відпічне, щоб сказати, що діло важне. От і все. А я зараз скажу вам все буде гаразд.

— Може й справді так зробимо? — шепнув перший з москалів.

Я кажу таки так робити! Тільки так! — радив третій з москалів.

— Ни, а як бити буде? — спитав другий.

— Та защо?

— Що його не збудили?

— Не буде! запевняв козак. — Якщо пробудиться сердитий, так я скажу, що ви в тій же хвилині прибули, а як стане жартувати зі мною — а як в нього гарний настрій, то він завжди жартує — то я скажу, що ви вже давно приїхали, тільки я вас не пустив, мовляв, щоб не нищити сну його світлости..

— Так скажеш? — зрадів перший з москалів.

—Скажу! Як тут стою, що скажу!

— Ну, то може справді —

— А таки так! Я теж так кажу —

— А ти як?

— І я так думаю...

— —Ну, так годі й справді, ми трохи приляжемо, а ти нам скажеш, чоловіче добрий...

—Як сказав, що скажу, то хіба як?

— То ніби воно так і водиться. То може ходім...

— А таки ходім!

І москалі щераз нерішуче глянули на двері, перед якими стояв козак і поволі, нишком почали сходити вниз. Козак трохи пождав, і як гамір на долині втих, трохи відхилив двері й нишком ввійшов до кімнати.

Ганна Матвієвна сиділа на ліжку й в руках держала пістоль.

— Ну, але ж бо й розмовний з вас товариш, осауле!

— Правда? — всміхнувся козак і тихо засміявся.

— Але, що тепер зробимо? Куракін не рухається. Мабуть таки ви його здорово зчесали києм.

— Голова москаля не така то дуже легенька. Ну, а як не пробудиться, так Бог з ним. Тепер тільки видістатися разом з паперами Куракіна. От, що найважніше.

— А його залишимо?

— Небезпечно воно, це правда. Краще ніякого сліду не залишати.

— Не забувайте, що Болконов сюди вернеться й як не побачить мене, а тільки труп Куракіна, так всього догадається.

— Так, це правда. Ви мусите втечи з Куракіном.

— Мушу! Такий був приказ Верещаки.

— Справді, погано.

І козак, задумуючись підніс голову.

—Справа не пропала. Їдьмо з ним.

— З ким? — не зрозуміла Ганна Матвієвна.

— З Куракіном?

— Якже ж з ним їхати?

— От просто. Завинемо в бурку полковника, на поясах опустимо на подвіря, самі тихенько вийдемо, сядемо на коні й гайда в степ.

— А відтак?

— Залишимо його десь в степу перед Чигирином, а самі ждатимем, як умовлено на знак Полегенького.

— Може й справді так зробимо...

Козак скинув свій пояс, а Ганна Матвієвна подала йому свій. Звязали обидва пояси разом і спробували: не порветься. Відтак козак спутав одним кінцем пояса ноги Куракінові, підвязав рамена й попробував знову.

— Прекрасно! — шепнув. — поможіть тепер мені, будь ласка, перенести його світлість через вікно й тримайте один кінець пояса.

По хвилині князь Куракін завис у повітрі.

— Поволі! поволі! — шепнув козак і придержав пояс.

Не минула хвилина, а тіло князя Куракіна легко осіло на землі.

– Ну, найголовніше зроблено. Ви зійдіть вниз, візьміть з кімнати Куракіна, що треба, а я займуся кіньми й датиму на шляху, за коршмою.

— А сам Куракін?

— Не турбуйтеся, застанете його зі мною на коні.

— Не треба вам помочі?

— Ні! Вам важче буде видістатися з кімнати Куракінна, забираючи потрібні папери.

— Маю надію, що ні. Але якщоб мені не вдалося, так и тоді стрілю. Це буде знак, що зі мною погано.

— Маймо надію, що так не буде, але я жду!

— Гаразд!

І Ганна Матвієвна тихенько виховзнулася з кімнати.

Козак хвилину ждав, відтак оглянув кімнатку, чи дечого не залишилося, сховав пояс і вискочив на вікно. Оглядаючися уважно навколо, попробував чи сильний підвіконник обидвома руками завис на ньому й почав шукати ногами підпори. Підпора найшлась, слабенька, бо слабенька якась дошка, що у формі дашка була прикріплена над входовими дверима. Попробував ногами, дашок не пускав, тоді козак опустив руки й наче кіт плигнув на землю. Легкий стукіт і козак присів на землі не рухаючись. Хвилину задержався так при землі надслухуючи. Але кругом царила тиша.

Пождав ще хвилину.

А відтак поволі встав, узяв на плече тіло Куракіна й скриваючися під стіною коршми, вийшов на подвіря. Кругом було темно й пусто. Тільки далеко на сході починало сіріти.

Перейшов подвіря і маленькою фірточкою видістався в степ.

Оглянувся. Усе спало. Тихо. Спокійно. Легенько свиснув, і почувся стукіт кінських копит, за ним знову тупіт і на овиді появилися два коні, що бігли один поперед другого.

Козак положив тіло на траву, підійшов до коня, сердечно поклепав його по шиї, взяв тіло Куракіна й поясом прикріпив його до сідла. Знову поклепав коня й тихо вернувся назад.

Знову перейшов фірточку й, не зачиняючи її, пішов далі. На подвірі зупинився, оперся об пліт і ждав.

Та не довго прийшлося йому ждати. Двері на подвіря тихо відчинилися і якась постать виховзнулася з них.

(Далі буде)

ДОБРИЙ ХРИСТИЯНИН

— Добрий християнин повинен прощати своїм ворогам і молитися за них. Чи ви молитеся?

— Так. Молюся, щоб їм Пан Біг якнайскорше дав царство небесне!

НЕДІЛЬНИЙ ДЗВІН

ЦЕРКОВНИЙ КАЛЕНДАР

ЛИСТОПАД

		Старий Стиль	Новий Стиль
9	В	Мч. Нестора	Мч. Онисифора
10	С	Мч. Параскеви	Ап. Ераста
11	Ч	Прмч. Анастазії	Мч. Мини
12	П	Мч. Зиновія	**Сщмч. Йосафата (на нед.)**
13	С	Ап. Стахія	† Івана Золотоуста
14	**Н**	**Неділя 21 по Сош.**	**Нед. 26 по Сош. † Ап. Фил.**
15	П	Мч. Акіндина	Мч. і ісп. Гурія (**Пилипівка**)
16	В	Мч. Акепсіма	† Ап. і Єванг. Матея
17	С	Преп. Йоанікія	Св. Григорія
18	Ч	Мч. Галактіона	Мч. Платона й Романа
19	П	Св. Павла	Прор. Авдія
20	С	Мч. Єрона	Преп. Григорія Декап.

НЕДІЛЯ 21 ПО СОШЕСТВІЮ СВ. ДУХА

(ЄВАНГЕЛІЯ СВ. ЛУКИ, ЗАЧ. 35.)

Сказав Господь цю притчу: Вийшов сівач сіяти своє насіння; і як сіяв, одно впало при дорозі, і подоптано його і птиці небесні видзьобали його. А друге впало на камінь, і зійшовши, всохло, бо не мало вогкости. А інше впало між тернину, і тернина, що виросла разом, заглушила його. А інше впало на добру землю, і зійшовши, принесло плід в сотеро. Це сказавши, закликав: Хто має уші слухати, нехай слухає. І питали його ученики його, що значить ця притча? А він сказав: Вам дано знати тайни царства Божого, а прочим в притчах, щоби дивлячися не бачили, і слухаючи не розуміли. Єсть же ця притча: Насіння це слово Боже; а ті, що при дорозі, це ті, що слухають; опісля приходить діявол і бере слово з їх серця, щоби увірувши, не спаслися. А ті, що на камени, це ті, що почувши, з радістю приймають слово, та ці кореня не мають, вони до часу вірять, а в часі покуси відпадають. А те, що між тернину впало, це ті, що слухають, але журбами і багацтвами і розкошами життя придавлені, відходять і не приносять плоду. А те, що на добру землю, це ті, що добрим і благим серцем слухаючи, слово заховують і плід приносять в терпеливости. Це сказавши закликав: Хто має уші слухати, нехай слухає.

Віра Св. Петра

(Докінчення)

Чи ми готові виступити на филі, коли зявиться над ними свята постать? Коли ми тільки трошки застановимося, то знаємо, що тому бурі дана була могутня сила, щоб ми зложили свідчення. Все є в руках Господа, буря і филі, корабель і товариші подорожі і ми. Не про те йде, щоб корабель врятувати. Можемо довіряти Господеві, Він може врятувати корабель в кожній хвилі. То була б дурна відповідь в дні Суду, що ми мусіли дбати про корабель і не могли його опустити. Навпаки йде про розмову, яку мав колись Петро з Христом, про віруюче питання апостола і про звичайне могутнє слово: "Ходи!".

Хто не чув того слова? Тому стоїть постать Господа перед нами в досвітку, щоб ми довіряли Її слову кріпше як мостові і щоб не боячися бурі ми виступили на филі розбурханого часу. Христос може виявити свою могутність кожного дня і приказати бурі, але та його могутність є скрита в своїй приявности. Видно мусить прийти інша сила, сила нашої віри в Него. Не вистарчить, що ми злізимо до якоїсь комори корабля і молимося або робимо те скрито чи явно на покладі. Ми повинні опустити корабель, ми повинні вийти. Ми повинні показати, що через филі йде непорушний міст. Куди ми хочемо, на котрий беріг? Не берега ми повинні шукати, тільки Господа, що стоїть тут між нами. То є відвага. Щастя, яке відчув Петро, коли йшов через глибини, стоїть перед нами отвором.

Оскільки легше ми можемо це осягнути, знаючи про Воскресшого, про перемогу Христа над смертю! І коли б наше серце не дописало під час реву бурі і в обличі безодні під нашими ногами, і ми потопаючи могли закликати єдине слово: "Господи, рятуй нас", чи то не було б ліпше, як лишитися на кораблі? Бо підчас того переїзду кожний з нас буде закликаний і кожний повинен вийти на филі як тільки почує заклик. Це наша свобода, все інше є Боже. Тисячліття пливуть кораблі, лютує буря, тисячі літ стоїть Господь на филях. Переїхали могутні світа цего зі своїми коронами і знаменами, перейшли народи. Ми не знаємо що сталося з тими, які не пішли за покликом, на котрий беріг їх загнало і що з ними там сталося? Чи вони вже потонули підчас подорожі, далеко від Спасителя, а може ще преці нь пливають по морю як розбитки і кличуть про поміч. Ми знаємо тільки те, що в послусі на заклик вийти на филі міститься змисл часу і життя. Ми мало знаємо про долю тих що разом з нами їхали. Але ми знаємо, що тепер є наша година.

Щераз бачив Петро постать Господа з корабля. То було після Воскресення Христового в околиці Тиберії (Іван 21, 2-17). Даремно закидали ученики сіти: "А як уже настав ранок, стояв Ісус на березі, але учні його не пізнали". Аж коли Ісус показав їм місце, де вони повинні закинути сіти, і учні ледви могли витягнути сіти з води, сказав улюблений учень Ісуса до Петра: "Це Господь. Симон же Петро як почув, що це Господь, накинув на себе одежину, бо був нагий тай кинувсь у море". Тепер вже не треба було ніякого слова, щоб покликати апостола через воду: Господь був тут і Петро мусів прийти до Него. Знов лишив він своїх товаришів, що кермували кораблем до недалекого берега і тягнули за собою переповнені сіти. Що говорив Петро з Господом підчас тої короткої хвилини, яку він здобув своїм послухом, не знаємо. Але ми можемо це догадуватися. В Петрові витворилася тепер остання непереможна певність. Відтепер він не повинен був більше лишитися рибаком, а тільки стати пастирем і як пастир Христового стада знайти своє призначення. Бо після таємного сніданку, який учні спожили при знайденім огнищу на березі моря, спитав Господь апостола три рази, чи він його любить. Три рази потвердив Петро свою любов і три рази одержав припоручення пасти вівці свого Господа. Але тоді звістив йому Христос долю цілковитого послуху: "Коли ти був молодший, ти підперізувався сам і ходив, куди хотів. Як постарієшся, простягнеш свої руки і другий підпереже тебе і поведе, куди не хочеш. Йди за мною".

Над озером в країні Галилеї зявилася велика далечінь. Господь показав на ту далечінь і нам здається, що в тім моменті вирішилося останнє для Петра: він вийшов з корабля задля Господа; він мусів лишати те озеро і своє ремесло, своїх рідних і свій край і приготовитися до мандрівки, якої цілі він не знав. Він буде завжди стрічати постать Господа на своїй дорозі, буде спішити до Нього, спонуканий до того горячою любовю. Як він того бурливого ранку йшов по филях, так буде мусів іти світом з розпростертими руками, з поглядом звереним на Господа, кликаний давно сказаним словом. Те слово будувало мости через моря і дороги через країни, і їх народи; слово, яке отворяло тюремні двері, сторожів заслі плювало, руки сильних світа цего обезвладнювало. Як колись несло його море на своїх филях, так понесе Петра світ, що буде більшою безоднею як море і буде зрушений ще грізнішими бурями. Неможливе стало можливим, з кожним кроком, який він зробить. Бо його повинна була нести сила Господа, в якого він вірив і до якого привязала його любов.

Таким чином мандрівка апостола світом і часом сталася не меншим чудом як його хід по филях, не слабшим свідоцтвом його віри і одночасно свідоцтвом сили Того, що його післав. Вся діяльність Петра відбувалася в обличчі Христа, гнана силою віри, що його спонукала покинути сіти на перший поклик (Марко 1, 16 — 18), і два рази вийти з корабля перед очима Христа. А коли апостол, як каже переданя, утікав з вічного міста і напроти него йшов Спаситель, щоб дати себе ще раз розпяти, то Петро мусів пізнати, що Господь ще раз зявився над глибинами: над смертю, яку Він переміг. Апостол вернувся і перейшов через смерть до Господа. Останній раз він виступив з корабля. Може це є таємниця християнського життя, що нас Господь раз в раз кличе з корабля як апостола, і що ми повинні іти туди, куди здається нема ніякої дороги. Бо світ не будує ніяких доріг ні мостів до Христа, але Він будує їх. В хвилі, коли Його слово запалить наше серце і на нас зійде певність Його сили, повстає міст через пропасть до Него. Він завжди є тут і завжди Його можна осягнути. Але молімся до апостола, щоб за нас просив, щоб ніякий корабель нас не затримав як полонених і щоб ніяка буря нас не застрашила. Щоб навпаки ми знайшли силу, вийти з корабля, коли зявиться ранним ранком над пропастю і нас покличе!

(З нім. переклав — с. г.)

З ЕПИСКОПСЬКОЇ КАНЦЕЛЯРІЇ

Слідуючі жертви вплинули до Епископської Канцелярії — Середнього Екзархату:

На КАТЕДРАТИК —

Парохія в Талберг, Ман.	30.34
Принс Алберт, Саск.	30.60
Ст. Джулієн, Саск.	10.00
Пар. в Ланівцях, Саск.	26.30
Пар. в Єллов Крік, Саск.	29.10
Алвена (фарми), Саск.	27.87
Парохія в Мелеб, Ман.	21.00

На СЕМИНАР —

Принс Алберт, Саск.	20.00
Ґернзей, Саск.	40.00
Парохія в Мічем, Саск.	20.00
Пар. в Тедмор, Саск.	22.08
Пар. ц Ковалівці, Саск.	22.81
Пар. в Толстой, Ман.	30.00
Арран (місто), Саск.	40.00

За всі жертви складаємо сердечну подяку всім жертводавцям.

Епископська Канцелярія

ПРЕЗ. ТРУМЕН ЗА ПЕРВІСНІ КОРДОНИ ІЗРАЇЛЯ

Підчас свого побуту на передвиборчій агітації в Ню Йорку президент С. Трумен сказав в одній з промов, що держава Ізраїля "повинна бути доволі простора, доволі вільна й доволі сильна, щоб виживити свій нарід і дати забезпеку". Він згадав теж, що Ізраїль повинен мати ці кордони, які були згадані в первіснім пляні Обєднаних Держав. Президент не згадував нічого, що секретар стейту Джордж К. Маршал заявив ся перед Обєднаними Державами за підтримку Ізраїля в межах, які начеркнув ґр. Бернадот.

ЧЕСЬКИЙ ПОСОЛ В РИМІ ТАКОЖ УСТУПИВ

До цілого ряду чеських дипльоматів в ріжних европейських і американських країнах, які відмовилися служити комуністичному режімові в Чехословаччині, прилучився також чеський посол в Римі І. П. Тот. Він заступав свою країну в Римі від 1945 року. Тепер покинув то становище і виїхав до Англії, щоб разом з другими 6. дипльоматами працювати для звільнення своєї батьківщини з комуністичної неволі.

АМЕР. СУД ЗВІЛЬНИВ НІМЕЦЬКИХ ҐЕНЕРАЛІВ

В Нюрберґу американський військовий трибунал виправдав від закиду змови проти миру 13 високих німецьких команданітів, звільняючи х теж, за виїмком кількох, від обвинувачення за воєнні злочини. Цілком виправдано фелд маршала Гуґо Шперле, а маршала Вільгельма фон Кюлера, ґен. Германа Гота та маршала Вільгельма фон Лєба засуджено за поодинокі воєнні злочини.

Новий Настоятель ОО. Василіян

ВПР. О. ТЕОДОСІЙ ДОБКО
Протоігумен Канадійської Провінції Ч. Св. Василія Великого

ОО. Василіяни в Канаді вибирають що пять літ свойого настоятеля, що управляє василіянським згромадженням у всій Домінії. Таким настоятелем-протоігуменом став на днях Впр. о. Теодосій Добко, ЧСВВ.

Новий о. Протоігумен, це Василіянин, що перший із роджених уже у Канаді василіянських монахів був висвячений на священика і перший протоігумен-канадієць.

Народився о. Добко у Йорктоні в Саскачевані. До Чину ОО. Василіян вступив 1925 року. Свої священичі науки покінчив у Великім Семинарі в Монтреалі, а на священика висвятив його Преосв. Кир Василій 1932 року у Мондері. Як священик займався початково душпастирською працею в Алберті. Друга світова війна застала його вже як пароха в Ванкувер, де за його стараннням тамошня наша парохія Покрова Пресв. Богородиці закупила гарну церкву. Для духовної обслуги українських католицьких вояків у Британській Колюмбії підчас війни покликано о. Добка на військового душпастиря. В характері капеляна о. Добко три роки сповняв успішно душпастирські обовязки між нашими вояками у канадійській армії. В хвилі призначення на важливий уряд протоігумена всіх Василіян у Канаді працював о. Добко в редвейській душпастирській окрузі. Уряд протоігумена перейняв о. Добко від Впр. о. В. Бараника ЧСВВ що до цього часу управляв василіянським Чином в Канаді й Злуч. Державах.

Впр. о. Добко брав живу участь в організуванні нашого юнацтва а також в канадійсько-громадянськім і українськім житті; і де він ставав до праці там був плян, постійність і успіх. Велику прислугу в кожній праці робить о. Теодосієві знання української, англійської і французької мови.

Новому Впр. о. Протоігуменові бажаємо Божого благословенства і якнайбільших успіхів у його праці для добра Чина, св. Церкви й українського народу.

ФАРАОНОВСЬКІ МАЯЧЕННЯ МОСКОВСЬКИХ МОЖНОВЛАДЦІВ

Дня 26 жовтня повідомила київська радіовисильня з наказаним захопленням про рішення КПБ та уряду здійснити грандіозний плян перемоги над посухами й суховіями в степових частинах европейсько частини СССР шляхом насаження охоронних пасм лісу і кущів, утворення ставків та інших водомістищ, засівом трави і т. і. "Гляньте на мапу СССР", захоплюється "Радянська Україна", "мине дві три пятилітки і 120 міліонів гектарів радянської землі лісових пасм забезпечать постійний врожай, добробут, щасливе життя населення соціялістичної держави. Такі величні твори можливі лише під проводом партії Леніна-Сталіна, вони підносять нашу національну (дослівно) радянську гордість... і т. п. після засади — скачи враже, як пан каже.

Але що значать в дійсності ці демагоґічні маячення? Московські можновладці, які винищують сотки тисяч гектарів українських і білоруських лісів, щоб оголити кордон на протязі соток кільометрів, які випалюють великі простори лісів, щоб позбавити захисту УПА, які повертають в лисі гори верхи Карпатів, що би набути дерева для копалень та фабрик паперу для отруйної пропаганди московського загарбництва, вони проголошують пляни фараоновських праць обчислених на 15 до 20 років, коли український селянин не має де купити свитку чи чоботи, коли вже й тепер в колхозах і фабриках працюють жінки і малі діти.

Коли московські можновладці сподіваються сипнути проголошуючи ці пляни піском в очі "капіталістичним підпалячам війни" та стлумити визвольні змагання поневолених націй маяченням про майбутні добродійства "обшаво катєлка", то вони очевидно грубо помиляться. Кремль більше нікого не обдурить, особливо ж такими убогими демагоґічними брехнями.

Конкретно і безпосередньо плянується без сумніву нові ґрандіозні заслання західноукраїнського населення на нові "канальські" праці поза Доном в приволжанських степах та на Північнім Кавказі. Колхозам, що візьмуть участь в цих працях, обіцяється навіть "позичку" на десять років... Але чи не нагадують московські хижаки того діла, який купив собі папуґу, щоб побачити, чи вона живе справді 100 років.

Сестри Місіонарки дякують

(ҐРИМСБІ, ОНТ.)

Проминуло вже поверх два роки від першої вістки, що в Ґримсбі оснувалось нове українське Згромадження Сестер Місіонарок Християнської Любови. Час від часу у пресі появлялись звідомлення про розвій цієї важної релігійної інституції. Справді важкі початки приходилось переживати першим Сестрам піонірках, однак ласкавий Господь винагородив їхню витревалість та поблагословив їхні молитви й труди. Згромадження за короткий час так гарно розвинулось, що вже цього року могло зачати свою місійну працю. І тут також тим двом першим Сестрам-піоніркам, С. Йосифі й С. Марії Янникам з Овкбурн, Ман., прийшлось зробити перші початки. 21-го вересня, ц. р. перший раз в історії цього Згромадження попращались обі повище згадані Сестри зі своїми подругами в Ґримсбі і за благословениям наших Владик Кир Ізидора й Кир Ніля, виїхали до Едмонтону для праці в Дівочім Інституті. По дорозі повернули до родинної місцевости в Овкбурн, щоб відвідати свою родину, що з цієї нагоди справила їм гарне прийняття. По обіді Всч. о. Й. Форнальчук сказав дуже повчаючу промову про законне життя і велике значіння праці Сестер та підніс, що Сестри Йосифа й Марія — це перші Сестри Місіонарки з парохії в Овкбурн. Рівнож звернувся до родичів, щоб своїм дітям не боронили вступати до монастиря, бо коли їх дитина піде служити Богові, то це для них велика честь і Боже благословення.

На заклик Отця допомогти молоденькому Згромадженню родичі й рідня зложили радо $83. Жертвували по $10: Іван С. Яник, Анна Ів. Яник; по $5: Йосиф Яник і Володимир Яник; по $4: Никола й Агафія Чухрій; о. Й. Форнальчук $3.00; М. Ситник $2.00; по $1.00: Яники: Татіяна, Юстина, Славко, Павліна, Володимир, Діяна, Роксоляна, Ольга, Евген, Магдалина; з родини Швалюків: Йосиф, Петро, Іван, Михайло, Дмитро, Михайліна, пані Н. Василь, Марія, Анна В., Михайліна Д. Никола; з родини Войчишинів: Михайло, Петро, Марія, Анна. Крім того по $1 зложили: Іван і Марія Стебелецькі, Марія Лугова, Василь і Настя Бідочка, Анна Туткалюк, Іван і Анна Антонишини, Михайло Ситник, Розалія Михайлишин, Евгенія М. Лазарук і Марія С. Лазарук.

Також у свято Чесного Хреста, після слів заохоти Всч. о. Форнальчука парохіяни в Ользі, Ман., зложили в дарі Сестрам $48, а Сестрицтво при цій же парохії додало від себе $10, разом $58.

Щира подяка всім жертводавцям а зокрема о. пароховi за його зичливість до Згромадження Сестер Місіонарок Християнської Любови. Нехай предобрий Ісус усім нашим добродіям нагородить щедро своїми ласками та помагає в їхніх потребах. Ми будемо старатись сплатити наш довг вдячности також своїми щоденними молитвами за всіх добродіїв нашого Згромадження.

При цій нагоді хочемо ще додати, що радо подамо всякі інформації для тих дівчат, що бажали б вступити до нашого Згромадження та всім тим особам, що хотіли б вписатись до Місійного Союзу Любови й так мати участь у заслугах і молитвах Сестер Місіонарок та помагати їм у їхній місійній праці. Наша адреса:

Missionary Sisters of Christian Charity
Box 180 — Grimsby, Ont.

Франка-Марія Бовден, М.Х.Л.,
Настоятелька.

ПОРЯДКИ БОГОСЛУЖЕНЬ

ЛИСТОПАД
14. Неділя — Нюбрук (збори) Едсон, Коперник Гей Лейк
21. Неділя — Торгилд Колінтон, Голден (місто)
28. Неділя — Просперіті (збори) Таватінав, Дейзленд

Basilian Fathers
9648-108 Ave., Edmonton, Alta.
Тел. 23181

ЛИСТОПАД
14. Неділя — Дніпро, Меррідейл, Шортдейл
21. Неділя — Рассел Роблин св. Михаїла (празник)
28. Неділя — Зелена, Райдінг Парк (Роблин місто — Богослуження кожної неділі й свята о годині 10.30, а вечером о годині 7-ій Вечірня)

Отці Редемптористи
Box 355 — Роблин, Ман. — Тел. 75

ЛИСТОПАД
14. Неділя — Чехів
21. Неділя Арх. Михаїла — Ормсайд
28. Неділя — Бучач

о. Петро Д. Пасічник
Box 95. Прісвил, Саск.

ЛИСТОПАД
14. Неділя — Давфин, Ґрендвю, Горинь
21. Неділя — Давфин, Ґилберт Плейнс і Ґленелла
28. Неділя — Келд, Відень Веллій Ривер (фарми)

о. В. Лучків
о. Гр. Теплий о. І. Легкий
Box 64 Давфин, Ман.

ЛИСТОПАД
14. Неділя — Самбург, Ніпавин
21. Неділя і Арх. Михаїла — Ґронлнд (празник)
28. Неділя — Принс Алберт, Сісил

о. А. Цимбалістий о. І. Мак
799 - 15 Стріт Вест. — Принс Алберт
Телефон 3645

ЛИСТОПАД
14. Неділя — Витків, Угринів
21. Неділя — Алтикейн Січ (празник)
28. Неділя — Спірс, Орлов

о. Мир. Олешко о. Мирон Пилипчук
Box 282, Тел. 37, Гeффорд, Саск.

ЛИСТОПАД
14. Неділя — Волверін Ростерн (Богорд.)
21. Неділя — Бруно, Мічам
28. Неділя — Ґеризей Ростерн (Духа)

о. П. К. о. М. К.
304-4-та Евс. Пвн., Саскатун, Саск.

ЛИСТОПАД
14. Неділя — Сопівники, Стюартбурн
21. Неділя — Арбака, Толстой
28. Неділя — Сандави, Стюартбурн

о. Н. Чорній о. В. Павчишин
Box 6, — Вайта, Ман.

ЛИСТОПАД
14. Неділя — Борщів
21. Неділя — Вонда
28. Неділя — Прудгом

о. Іван Олійник,
Вонда, Саск.

ЛИСТОПАД
14. Неділя — Ангусвил
21. Неділя — Розбурн місто
28. Неділя — Ангусвил

о. Роман Закревський
Ангусвил, Ман. Тел. 2884

ЛИСТОПАД
14. Неділя — Зоря
21. Неділя Арх. Михаїла — Минк Ривер (празник)
28. Неділя Свщм. Йосафата — Сифтон (празник)

о. Григорій Овчарик
Box 2 — Сифтон, Ман.

ЛИСТОПАД
14. Неділя — Сурис
21. Неділя — Риверс
28. Неділя — Меннідоса

о. Семен Іжик
927 Ассинебойн Ев. Брендон, Ман.

ЛИСТОПАД
14. Неділя — Говден, Ст. Клавд
21. Неділя — Парки, Сарто
28. Неділя — Ґонор, Гадашвил

о. Мих. Мельник о. П. Романишин
235 Скошія Ст., Виннiпеґ, Тел. 54039

ЛИСТОПАД
14. Неділя — Бовсежур, Елма
21. Неділя св. Михаїла — Ловленд Тиндал (празник)
28. Нед. — Бровкенгед, Брайтстави

о. Й. Кормило о. М. Романчук
Бовсежур, Ман Тел. 68

ЛИСТОПАД
12. Пятниця — Ґлендон (Служба Божа Апост. Молитви)
14. Неділя — Еншав (Сл. Божа) Пополудні в годині 4-ій — Аврон Ривер — Вечірня (мітінґ)

о. Михайло Гаврилюк
Box 48 — Ґлендон, Алта.

ЛИСТОПАД
14. Неділя — Винипегосис
21. Неділя Арх. Михаїла — Винипегосис (фарми)
28. Неділя — Савт Бей

о. І. Калуський
Box 102. — Винипегосис, Ман.

ЛИСТОПАД
14. Неділя — Гилліярд місто, Левой Борщів (базар), Пено, Краків
21. Неділя — Вегревил, Новий Київ, Делф (обід, бінго, і т. д.) Восток (празник св. Михаїла) Спас коло Мондеру
28. Неділя — Вегревил, Скаро, Плейн Лейк, Чипмен Ворвик, Вегревил
29. Понеділок — Ворвик (Благодарственна Служба Божа і річні церковні збори у школі)

Basilian Fathers
Mundare, Alberta.

ЛИСТОПАД
14. Неділя — Смокі Лейк (Служба Божа 10.30 — храмовий празник — Параскевії)
21. Неділя — Вильна (10.30) Спедден (Молебен 3.30)
28. Неділя — Стрий (10.30) Вильна (Молебен 7.30)

ГРУДЕНЬ
4. Субота — Вход в хр. Пр. Бог. — Спедден (Сл. Божа 10.30) Стрий (Молебен 3.30)

о. Я. Федуник,
Вильна — Алберта.

ЛИСТОПАД
14. Неділя — Дервент-Вознесення (катехизація) Ту Гилс (Вечірня і катехизація) Дервент місто (Вечірня)
21. Неділя — Дервент (місто) Вечірня Мирнам (Вечірня і катехизація)
28. Неділя — Нортерн Веллій (кат.) Ту Гилс (кат.) Ґратс (Вечірня)

о. І. Черкавський — о. Е. Мельничук
Box 4 — Тел. 11. — Дервент, Алта.

ЛИСТОПАД
14. Неділя — Алвена фарми, Приймове
21. Неділя — Алвена місто (храм) Єллов Крік (базар)
28. Неділя — Ланівці, Боднарі

о. І. А. Головка
Box 111 — Алвена, Саск.

ЛИСТОПАД
14. Неділя — Бобулинці (13 і 14 — парохіяльний Базар)
21. Неділя св. Михаїла — Понас Лейк (празник)
28. Неділя — Рама

о. Николай Сірий,
Box 23 — Рама, Саск.

ЛИСТОПАД
14. Неділя — Тедмор, Кемсек
21. Неділя — Бюкенан, Верегин
28. Неділя — Олеша, Кемсек

о. Юрій Малий. о. Володимир Фляк
Box 57 — Канора, Саск.

ЛИСТОПАД
14. Неділя — Ґлен Елдер (11 год.)
21. Неділя — Норквей (11 год.)
28. Неділя — Гаєс (11 год.)

Парохіяльний Уряд
Box 179 — Норквей, Саск.

ЛИСТОПАД
14. Неділя — Ґарленд
21. Неділя — Слейтер
28. Неділя — Родес

о. М. Климчак
Box 85. — Етелберт, Ман.

ЛИСТОПАД
14. Неділя — Долини, Озерна
21. Неділя — Сенді Лейк, Елфинстон
28. Неділя — Мензі, Рекгем (Кожної неділі в 7-ій годині вечером — Вечірні в Сенді Лейк і Елфинстон)

о. М. Григорійчук о. А. Заяць
Сенді Лейк, Ман. — Телефон 90 13

ЛИСТОПАД
14. Неділя — Шол Лейк
21. Неділя — Сольсбирт
28. Неділя — Шол Лейк (Вечірня кожної неділі й свята в Овкбурн, о год. 7 вечером)

о. Й. Форнальчук
Овкбурн, Ман. - Box 2. - Тел. 141-14

ЛИСТОПАД
14. Неділя — Кадворт
21. Неділя і Арх. Михаїла — Твей місто (закінчення карнавалу)
28. Неділя — Спаса

о. К. Лотоцький,
Box 67. — Кадворт, Саск. — Тел. 63.

ЛИСТОПАД
14. Неділя — Годжвил
21. Неділя і Св. Михаїла — Дайсарт Мус Джа (початок св. Місії)
28. Неділя — Мус Джа (закінчення св. місії)

о. А. В. Фок
1731 Торонто Ст., — Ріджайна, Саск.
Телефон 7787.

ЛИСТОПАД
14. Неділя — Арран місто
15. Пон. — Пелей (День Подяки)
21. Неділя — Дорбен
22. Понеділок — Арран місто (День Подяки)
28. Неділя — Арран Весна

о. Юліян Габрусевич
Box 69. — Арран, Саск.

ЛИСТОПАД
14. Неділя — Розбурн місто
21. Неділя і св. Михаїла — Ольга (празник)
28. Неділя — Розбурн місто (Служби Божі в неділі і свята о годині 10.30 перед полуднем)

о. Евген Олійник
Box 386 — Розбурн, Ман.

ПЕРЕДПЛАЧУЙТЕ І ПОШИРЮЙТЕ "УКРАЇНСЬКІ ВІСТИ"

УКРАЇНСЬКІ ВІСТИ
Український Католицький Тижневик.
Видає кожного вівтірка
Видавнича Спілка Українські Вісти
під адресою:
10012-109 Стріт, Едмонтон,
Алберта, Канада.
Телефон 25708
Річна передплата в Канаді .. $2.50
Поза Канадою $3.00
Реакція за оголошення не відповідає

UKRAINIAN NEWS
WEEKLY
(Member Canadian Weekly Newspaper Association)
Published every Tuesday by the
Ukrainian News Publishers Limited
at 10012 - 109 St., Edmonton,
Alberta, Canada.
Telephone 25708
Yearly subscription in Canada .. $2.50
Outside Canada $3.00

Чому вибрали Трумена

Кожного разу перед президентськими виборами в Злуч. Державах впливова преса і бюра публичної опінії попадають у спокусу заповідати вислід голосування. Цього року ворожбити не мали багато клопоту з вгадуванням виборів. Вирішили чи не одноголосно, що Дюї буде вибраний на президента Злучених Держав. За вгадливою пресою пішли міліони її читачів. Та найцікавіше, що кандидат Дюї знав тижні наперед, що по Новому Році він спровадиться з родиною до Білого Дому а вибори це тільки формальність. Мовчала тільки Сіра Людина, отой невідомий виборець, що мав сказати своє останне слово 2 листопада. Виборець не зрікся свого права і ствердив, що в демократичнім суспільстві президентів не вибирають тижні наперед, але в день голосування. Президентом вибрано Гері Трумена.

Склалося кілька причин на несподіваний вибір Трумена, а першою, хоч може не найважнішою, є сама особа Трумена. Населення знає Трумена як людину чесну, щиру й добрих замірів, хоч пересічних здібностей, і як таку, що не зовсім добре орієнтується в заграничній політиці. Ніхто теж не поважився відмовити йому особистої відваги, з якою він обороняв інтереси сірої людини. Дюї, з другої сторони, мав особисту вищість на Труменом під кожним оглядом — своїм таланом, знаниям і досвідом в адміністрації. В добру сторону Дюї треба записати, що він ясно заявився проти комуністичної підривної роботи в Злучених Державах і обіцяв приборкати червоних агентів, тоді коли Трумен цього питання не порушив зовсім у своїх виборчих промовах. Проте Дюї не переконав населення, що він краще надається щоб правити. Дюї був так певний вибору, що не хотів ясно заявитись в ніякому важному питанні, щоб не звязувати собі рук як будучому президентові. Населення воліло вибрати людину, яку знає з її добрих і слабих сторін, ніж ту, що не хотіла себе відслонити. Це, як також вперта виборча кампанія, в якій Трумен зробив 22,000 миль дороги, є одною з причин перемоги Трумена над Дюї. Інших причин, важніших причин, треба шукати у внутрішній політиці Трумена і республиканської партії.

Визначні американські журналісти брати Елсопи стверджують, що Трумена і демократичну більшість у Конгресі вибрав зворот на ліво в американськім народі. Хто слідив за виборчою агітацією Трумена мусів завважити зі здивованням, що промови Трумена були більш агресивні й радикальніші ніж котрабудь з промов Френклина Розвелта. Навіть в найгорячіших промовах Розвелт ніколи не заатакував великого капіталу, як це тепер зробив Трумен. Розвелт не обіцяв ніколи реформ, що були б не в вподоби консервативним і реакційним політикам. Трумен заявився за поширенням державних суспільних услуг, обстоював податки в теперішній висоті на оплачування височезних буджетових видатків, проти чого є великий бізнес, заявився за контролею цін, за обмеженням коштів прожитку, за видатною боротьбою проти зросту інфляції і врешті за знесенням робітничого закону Тефта-Гартлія, який ухвалила республиканська більшість в останньому конгресі для приборкання юнійного робітництва. (Цей закон має деякі добрі постанови, що не позволяють юнійним демагогам викликати безконечні страйки, та ще політичні страйки, як бувае в комуністичних юніях).

З другої сторони, республиканська партія вважається в очах робітництва й середньої кляси оборонцем інтересів великого капіталу і як така є проти контролі цін, усунення причин інфляції, проти поширення суспільних услуг і знесення закону Тефта-Гартлія.

Замітне, що консервативне фармерське населення в середущих стейтах, яке традиційно голосує на республиканців, цим разом в кількох стейтах голосувало на Трумена і демократичних кандидатів до конгресу.

В заграничній політиці поважне число впливових республиканців заявляється за обмеженням економічної допомоги Европі на основі плану Маршала і за політикою ізоляції, хоч республиканська конвенція заявилася за інтернаціональною політикою, що в практиці є творенням спільного фронту з іншими демократичними державами проти московської агресії і за вдержанням світового миру. Більшість голосуючого населення ще й з того згляду не хотіла ризикувати вибором республиканської адміністрації, що могла б змінити напрям заграничної політики, подібно як сталося по першій світовій війні, і тим самим заявилася за теперішньою заграничною політикою Злучених Держав.

Є люди, що в виборі Трумена дошукуються ще й сентиментальних мотивів. Кажуть вони: Трумена засудили на повний провал у виборах. Однак людське серце часто ділає інстинктивно і здорово в сторону людини, яка програє або програла. Ця реакція домагається співчуття і справедливости. В цім випадку такою людиною, що викликала співчуття до себе, був власне Трумен. Може в тім є крихта правди.

Однак американська суспільність певно не мала таких симпатій ні почувань для ще одного кандидата на президента — Генрі Валлеса, що кандидував з рамени новостворено́ї партії під скритим і явним проводом комуністів. Валлес проявлився соромно і ця здорова реакція американського населення є радісним явищем.

Кудою піде внутрішня політика Трумена і його конгресу, наскільки він вивяжеться з пороблених зобовязань, покаже вже найближча сесія Конгресу.

о. Др. Іван Чинченко

Релігія і комунізм

(8 БОЖА ЗАПОВІДЬ)

Господь Бог 8-мою Заповідю Божою наказав, а св. католицька Церква навчає, щоб людина не шкодила свойому ближньому словом, тобто, щоб не говорила неправди на свого ближнього. З цього виходить, що чоловік мусить завсіди говорити правду, та, шанувати добре імя ближнього.

Нарушує 8-му Заповідь Божу той, хто фальшиво свідчить на суді, доносить на когось або оскаржує фальшиво; фальшиве свідоцтво помимо суда, коли когось обмовляють за очі, або коли когось в лице ганять несправедливо; коли хто лукавить, удає з себе ліпшого, як він в дійсності є.

Батьком неправди, фальшу є діявол. Господь Ісус Христос ганив облуду фарисеїв. Проти ріжного роду неправди і фальшу повчає Св. Письмо: "Образливі Господеві є слова фальшиві" (Прип. 12, 22).

Не вільно говорити неправди, хоч би тим допоміг ближньому. Лукавство є не лише гріхом, а також ознакою неДоброго характеру.

"Не судіть, щоб і вас не судили" (Мт. 7, 1).

"Хто обмовляє або осуджує є гіршим від злодія, бо краде добре імя ближнього. Ліпше є добре імя, як велике богацтво" (Прип. 22, 1).

Ріжні пльотки і доносництво є джерелом незгоди поміж людьми.

"Відкинувши фальш, говоріть правду кожен до ближнього свого, бо ми один одному члени". (Єф. 4, 25).

Для більш вигідного сповнення цього мусимо гамувати язик.

"Хто бо хоче жити, любити і бачити дні добрі, нехай вдержить язик свій від злого і уста свої від лукавих річей", (І. Петр. 3, 10).

"Коли хто з вас, що він вірен між вами не уздаючи язика свого, а обманюючи серце своє, у того марна віра" (Яг. 1, 26).

"Як хто в мові своїй не впадає, той є досконалим мужем" (Як. 3, 2).

Св. Іван Канти мав в себе на стіні написані ці слова: — "Стережися, щоб кого не зне славить, бо відкликати тяжко".

Направити шкоду, що вчинили на шкоду пошани і доброго імени ближнього, є стислим обовязком кожної людини, кожного християнина, а тим більше католика; та крім того треба винагородити всі інші шкоди, що втекли з того поводу. В подробицях: хто когось образив, зневажив, повинен його перепросити.

Мусимо зазначити, що це все повище сказане, про славу і пошану ближнього, все це відноситься і до всіх корпорацій, товариств, станів, навіть партій, братств.

Ось засади християнства, ось це наука католицької віри.

Що можуть протиставити комуністи чи й соціялісти?

Ще раз повторюю, що комуністи в сов. Росії, відкинувши релігію і Бога, розгромивши Церкву, фізично знищивши духовенство, намагалися виховати: "прастого, совєтска го человєка". І вже кілька разів писав я, як виглядає цей "прастой савєтскій человек". Це щось з порожнім змістом, бездушне, роздавлене. Втрати до страх і совість, а з цим втрачає й ознаки чоловіка а своїм змістом нічим не відріжняється від тварини. Жаль, співчуття і милосердя відсутнє їм. І ось декілька "овочів" того виховання комунізму, що нехай послужать характеристикою тої ідеольогії.

Християнство, а особливо католицизм проповідують любов і братерство. Комунізм — ненависть, розбрат, так зва ну клясову ненависть, клясову боротьбу. Не будемо описувати всіх тих страхіть, що довелося бачити в тім страшнім режимі, починаючи з 1919 року, лише зупинимось на трагічних подіях від 1937 року, цього небувалого в історії року терору, року рік крови, року різ сліз, року горя страху, року.....

На однім із чергових пленумів ЦК ВКПб "вождь" народів, "великий" Сталін звернувся до своїх підвладних по партійній приналежності, що "...звідки така безпечність, жи вемо в капіталістичному оточенні, вороги зовні, вороги внутрі... а серед нас така безпечність, вороги народу на кожнім кроці". І цього висгарчило. Почалась кампанія "вишукування" і нищення "ворогів народу". Відбулися пленуми "республиканських" обласних, міських та районових комітетів комуністичної партії, відбулися збори комуністів первинних (низових) партійних організацій, і скрізь говорилось, що кругом нас "вороги, вороги... і вороги народу". Після зборів комуністичних організацій розпочалась кампанія зборів профсоюзних та інших організацій, особливо... перед вів комсомол "... і машина була заведена, почали "вишукувати" ворогів народу. Кожен мусів "викрити" "ворога народу". Посипались до НКВД до комуністичних партійних організацій доноси на "ворогів народу". Багато вихованців комуністичного режіму намагалися вислужитися перед батьківщиною, побільше написати доносів (викрити ворогів народу). Їх хвалили за революційну пильність. Багато слабодухих і чесних людей, щоб не стати "ворогом народу" тяжі мусіли писати доноси. Писали один на другого. Писали явну неправду, видумували несотворені річі, НКВД не справлялося з "ізоляцією" та унешкідливнням "ворогів народу". Арешти й арешти мілінонів абсолютно нівчому невинних людей. Страх огорнув населення. Кожний ішов і оглядався, чи він не "ворог народу"(!?).

"Яким судом судиш, таким і тебе судитимем", говорить Св. Письмо і старе українське прислів. Друга половина 1938 року характерна тим, що почали масово арештовувати тих, що писали неправдиві доноси...

Чи треба ще прикладів. А їх можна наводити та наводити. Ми навели дві паралелі відносно Божої Заповіди, щоб чоловік на чоловіка не говорив неправди. Навели науку св. католицької Церкви в цій справі, і приклад із страшної дійсности з життя там, де комунізм силою поширив своє панування.

А висновок, хто веде до відродження людства, християнство чи комунізм, любий читач виведе вже сам.

Відозва до українців католиків Східньої Дієцезії

В найтрагічнійші хвилині історії нашої св. Укр. Католицької Церкви на рідних землях, коли всі наші епископи на чолі з незабутним нашим митрополитом Кир Йосифом Сліпим коротають своє життя серед надлюдських знущань в

ПРЕОСВ. КИР ІЗИДОР БОРЕЦЬКИЙ

більшовицьких тюрмах, а тисячі наших вірних і священиків встелює своїми трупами просторі сибірські тайги, тоді коли світ мовчав і з запертим віддихом глядів на трагедію нашого народу і нашої Церкви, із св. міста Риму, із престолу Христового намісника пронунав по цілому світі рішучий і певний голос святішого Отця як протест в обороні покривдженого українського народу і нашої св. Церкви. Що більше! Святіший Отець з любови до нашого народу ділить цілу Канаду на три самостійні дієцезії, як ви нагороду за знищені епархії в Краю, які під проводом своїх Архипастирів мають продовжувати світлу історію нашої церкви і нашого народу в Канаді. Маємо трох епископів і Архієпископа не на те, щоб зі зложеними руками глядіти на них. Ми самі свідомі українці католики мусимо включитись і під їхнім проводом довести розпочате діло до найліпшого розквіту. Памятаймо, що від нашої співпраці залежить або світле майбутнє або упадок нашого народу і нашої церкви. Тому щоб грядучі покоління і історія неосудили нас. Епископ-Ординарій східної Канади звертається отсим з гарячим зазивом до всіх українців католиків, яким на серці лежить добро і розвіт нашого народу і церкви, масово взяти участь в кампанії на Дієцезальний Фонд і своїми жертвами хай кожний причиниться до розбудови нашої східної дієцезії. Щоб гідно зарепрезентувати нашу дієцезію перед чужинця ми потрібно нам відповідного приміщення для нашого Епископа, щоб збільшити кадри нових священиків потрібно нам виховних інститутів і духовного семинаря, щоб розбудувати релігійно - національне життя в найдальших закутинах, потрібно нам нових місій них станиць і нових священиків. Та на це все потрібно фондів.

Як до тепер так і сьогодні розвіт нашого релігійного і національного життя спочивав завсігди на добрій волі і жертвенности наших людей, тому віримо що й теперішний зазив нашого Ординарія Кир Ізидора Борецького це промине безслідно а всі як один свіми жертвами причиняться до розбудови нашої дієцезії, чим зарепрезентуємо себе гідно не тільки в очах чужинців ту в Канаді — але також виховаємо нові кадри неустрашимих борців, які в слушний час полинуть на вільну Україну, щоб там доповнити ряди і на руїнах збудувати нове нове життя.

Моліться — Працюйте — Жертвуйте!

Головний Комітет Дієцезального Фонду.

Ігнатій Поворозник, пред сідник.

Юліян Краве, помічник предсідника.

Йосиф Обельницький, по мічник предсідника.

о. Михайло Заяць — касієр.

Виступ Українців Католиків

НА ЗЇЗДІ ЛІГИ КАТОЛЦЬКИХ ЖІНОК У КАЛГАРАХ

(Від власного кореспондента)

Як раз коли наш часопис іде до друку, в Калгарах закінчується річна конвенція всеканадійської Ліги Католицьких Жінок, котра почалась 3-го листопада а закінчується 8 листопада.

На цю конвенцію був запрошений взяти участь і наш епископ Західнього Екзархату Прео. Кир Ніль та відправити Службу Божу у нашім українськім обряді.

ДЕНЬ ДЛЯ УКРАЇНЦІВ

Пятницю 5-го лист. можна сміло назвати, що був днем українців. Того дня у 8-ій год. рано була відправлена архієрейська Служба Божа Їх Екселенцією Кир Нілем у Катедрі Матері Божої. Тому що це був будний день була відправлена тиха арх. Служба Божа. Предстоящими при Преосвященім були Протоігумен ЧСВВ на канадійську провінцію Високопреп. о. Т. Добко та місцевий парох Всч. о. Н. Дрогомирецький. Служащими були о. Химіл ЧСВВ з Едмонтону та о. Хорунжий з Летбридж. Прекрасно співав підчас архієрейської Служби Божої хор укр. гр. кат. парохії св. Стефана у Калгарах під умілою батутою диригента п. О. Мостового.

Коротке та глубоко релігійне і патріотичне слово перед самою нашою арх. Службою Божою виголосив Преосв. Керол, епископ римо-католиків у Калгарах. У своїм привітнім слові він сердечно привітав нашого дорогого Архієрея та зазначив, що це перший раз, що в тій катедрі буде правитись богослуження високим церковним достойником українців католиків в українськім обряді. Відтак в коротці пояснив наш східний обряд та згадав, що у вселенській католицькій Церкві є усіх 19 обрядів та всі вони називаються та визнають одного видимого Голову Церкви Св. Отця, та всі почуваються братами і сестрами по Христі. Говорив про наш нарід, котрий тепер знаходиться у незвиній гіркій недолі під большевицькою тиранією. Дальше Преосв. Керол проголосив, що ця арх. Служба Божа є в намірені того українського народу, що там далеко на своїх власних рідних землях тяжко страждає, та котрий видав зі себе своїх рідних святих мучеників, котрі життя клали за віру та нарід. При кінці свойого слова сердечно попросив всіх присутніх вірних, головно римо католиків, щоб під час цієї відправи післали свої молиби до Всевишнього за кращу долю українського народу.

Катедра Матері Божої була переповнена, а многі ждали на дворі. Рівнож у нашім архієрейськім богослуженні взяли участь один архієпископ та шість епископів римського обряду, котрі були засіли на своїх владичих тронах. Рівнож много священства та кількох монсіньорів.

Мило було бачити, як сотки вірних приступали до нашого Владики щоб приняти святе Причастя у нашім обряді.

Вечером того самого дня українці мали знову виступ, а цим разом у одним з найкращих місцевих готелів "Пели сер готелі", де відбувалась згадана конвенція. Місцевий хор укр. гр. кат. парохії під проводом диригента п. Мостового давав концертовий виступ. Хор зложений з 50 співаків та співачок, що були повбирані в пишні українські національні строї. Між іншим хор відспівав "Засіяло сонце золоте", "Козака несуть", "Не плакати нам", та Вязанку укр. пісень. Добре вишколений хор, здисциплінований, та вправна рука самого диригента так прикували до себе вибрану многу публику, що не міг хор зі сцени зійти з причини загального бажання щоб ще співав. Предсідателька того зібрання у своїх словах подяки не мала кращих слів до висказу, як одушевляючо сказала, що мала нагоду у своїм життю чути ріжні хори, та хору так сильно здисциплінованого і такого високо співацького, то у своїм не мала передше нагоди чути. Тому внесла сугестію щоб хор укр. гр. кат. парохії у Калгарах зробив свою все-канадійську туру від моря до моря, а Ліга Українських Католицьких Жінок певно їм поможе. На цій конвенції були відпоручні зі з Ліги з Едмонтону, а саме пані Грещук і пані Войтків, а з Калгарів панна Г. Козіцька. Поруч прапору канадійського і папського гарно пишався і наш синьо жовтий прапор на салі Конвенції.

ПОСИЛАЙТЕ ГРОШІ ЗАГРАНИЦЮ

Б оф М всесвітна услуга знову в русі. Можете вислати гроші вашим приятелям каблем, дрефтом або почтовою виміною.

ПРОЦЕДУРА ЗВИЧАЙНА І НИЗЬКИЙ КОШТ

MY BANK B of M

Гроші можете переслати в валюті краю до якого посилаєте.

Відвідайте управителя або аквантента вашого найближчого Б оф М відділу. Він вам охотно послужить у всіх детайлях.

Майно понад $1,800,000,000

BANK OF MONTREAL

Працює з Канадійцями у всіх родах життя від 1817

Діпівська держава

(МАЛИЙ ФЕРІЛЕТОН.)

Діпіст — це слово чуже. І хоч воно звучить ніби то: — джентельмен, містер, гер, сер чи сеньор, але значення його відмінне. Перекладають його поріжному: еміґрант, втікач, скиталець, запроторенець і на віть — переміщений. Насправді, діпіст — це людина, що крім душі і валізи з лахами, немає нічого. Живе так, ніби висить у повітрі міжпланетного простору і ніяк не може добратись до будьякого материка.

Проте ніхто не може запереч ити, що діпіста не поважають чужинці (про своїх ми не говоримо). Годують нас дармовою зупою, дають ріжні лахи, пасту до зубів і вазеліну,

(Докінчення на стор. 8)

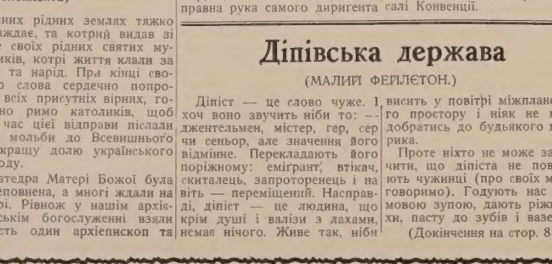

УКРАЇНСЬКА РАДІО-ПРОГРАМА

Кожного Вівтірка від 7 до 8 години вечером

УКРАЇНСЬКА РАДІО-ПРОГРАМА ПОЛУЧЕНА З ВЕЛИКИМИ ВИДАТКАМИ І НА ПОКРИТТЯ ТИХ ВИДАТКІВ ТРЕБА І ВАШОЇ ПОМОЧІ

Всі, яким дорога рідна пісня й музика, повинні чимскорше вислати свою жертву до Радіового Комітету, разом із залученою формою:

UKRAINIAN RADIO COMMITTEE,
9620 - 109 Ave., Edmonton, Alberta.

В залученню посилаю $..... Це моя жертва на покриття коштів Укр. Радіо - Програми з Едмонтону.

Імя: _____

Адреса: _____

(Кожний жертводавець отримає посвідку від Комітету, а заразом всі жертви будуть оповіщені в пресі).

ВІДДІЛ для МОЛОДІ

ВЕДЕ УЧИТЕЛЬКА — АННА АРАБСЬКА.

Порядок

Діти і молоді люди дуже часто не розуміють порядку і роблять все без доброї методи. Дуже часто матері мають багато клопоту почистити і поробити порядки за своїми недбалими дітьми. А діти і молоді люди, котрі не учаться порядку від раннього віку, не будуть цього порядку розуміти і в дорослім віці. Не раз, коли глянемо на книжки і зошити недбалої дитини, то там находимо все в великім безпорядку. Майже кожна сторона зошитів недбалої дитини є зхляпана чорнилом, листки позагинені, задачі пописані невпорядку. Між писаними задачами є багато чистих несписаних сторін, задармо зіпсутих без ужитку.

Шкільні підручники також сплямлені чорнилом; скрізь де лише є трошки чистого без друку місця, там є понаписувані ріжні непотрібні знаки і нісенітниці. Книжки і зошити недбалої дитини представляють один великий хаос, одну велику смітярку. Такий самий вигляд і має недбалої дитини одіння, черевики і зачіска. Недбала дитина нігде і в нічім не знає порядку. Дуже часто, недбалі діти починають много робіт, але не люблять нічого докінчити. Їх безладна робота їх дуже скоро знеохочує і вони лишають її, а беруться за щось друге, але і з другою роботою їм звичайно не йде ліпше, бо вони на кожнім місці, в кожнім занятті і в кожній праці є недбалі, незручні і байдужі. Багато вони всего починають, а нічого не докінчать. Багато добрих матеріялів і вартісних річей вони дармо зіпсують і нічо з них не зроблять. Своїм матерям і батькам, недбалі діти завдають багато клопоту, приводять їх до непотрібних видатків і т.п.

Вирозуміння порядку і добра метода в кожнім занятті є потрібна для кожної людини. Людина, котра розуміє порядок, завсіди кругом себе в своїм круженні домашнім і громадськім робить порядок. А якщо людина для кожного заняття має добру методу, то два рази більше зробить якія людина, що не має ніякої методи, котра мусить кожну роботу свою переробляти, одобрювати і одосконалювати. А людина, з доброю методою, відразу все зробить в порядку, бо вона наперед все собі свою роботу обдумає і оплянує.

Шкільні діти, котрі не тримають в порядку ані своїх книжок ані убрання, не можуть розуміти доброї методи в робленню своїх задач, бо і їх думки не плинуть методичною струєю. Хаос в їх окружені, хаотично впливає і на їх думання і поступовання. Коли хто з вас навчиться бути байдужним, чи байдужною в творенні порядку, то ця байдужність може стати основою вашого характеру. Для дитини котра навчилася любити порядок, разить її всякий непорядок. Дитина, котра прийшовши зі школи, пороскидає де попало і як попало свої книжки і одіння, а на другий день рано аж задихається заки всі свої річи повишукує, а є випадки, що за її річами мусить шукати вся її родина, то це річ ясна, що така дитина не розуміє порядку. Таким дітям звичайно не миле їх шкільне життя, бо вони через свою байдужність і недбайливість нераз злостяться і наплачуться.

Дорогі діти і молоді люди. Ваше життя має свої вимоги. Щоб зробити себе гарною і вартісною дитиною, ви мусите зрозуміти, що вартісне життя є трудне, є повне трудів і обовязків, але лише вартісне життя дасть вам задоволення. Ви мусите ужити всіх своїх сил., щоб добре зробити свої шкільні задачі і їх в порядку списати на папері. Ви мусите ужити всіх своїх сил, щоб в порядку виконати всі свої обовязки в дома, щоб щиро виконати всі вимоги ваших батьків і других ваших виховників. Зрозумійте діти, що байдужна, недбала дитина є болем голови і серця її всіх виховників і є непожадана в її діточім товаристві. Нащож вам такими бути?

Прийдете діти зі школи, поскладайте всі свої шкільні річи в призначенім місці, і таке саме зробіть зі своїм одінням і черевиками. Нехай всі ваші річи лежать десь в порядку, готові до ужитку на другий день рано. Не лишайте кругом себе купи сміття і других річей, порозкиданих в непорядку. Учіться все гарно почистити і поскладати в порядку за собою, а таким вирозумінням порядку зменшите труд своїм матерям. Діти, котрі розуміють такі вимоги супроти своїх батьків і матерей, продовжують життя своїх родичів, бо зменшують труди і клопоти своїх родичів.

Як скажуть вам ваші батьки, діти, що завтра ви підете до церкви на богослуження, то ще нині попросіть своїх матерей, щоб вам видали ваше святочне одіння, щоб ви могли мати все готове на другий день рано. Майте готові свої молитвенники, повторіть собі свої задачі катехизму і таким чином будьте в порядку приготовані на богослуження. Будьте також готові чемно поводитися в церкві, будьте готові вислухати в церкві богослуження і науки релігії, будьте готові вислухати свого священика щиро і чемно. Зверніть на себе увагу гарних і чемних дітей, де б ви не були і з ким ви не були б, а Господь Бог поблагословить вас.

ЗАГАДКИ — ЩО ТО Є?

1. Я люблю тебе, бо в гору і на долину ти носиш мене.
2. Як я прийду, то землі і водам дам шкіру тверду.
3. Я в своїм житті раз жовтію, раз зеленію, а на останку почервонію.

ВІДПОВІДЬ НА ЗАГАДКИ

1. Гойданка.
2. Мороз.
3. Помідори: перше мають жовтий цвіт, а потім зелений овоч, що як пристигає то червоніє.

ІРО ПРИНЯТА В СКЛАД ОД

На пленарному засіданні Організації Обєднаних Держав в Парижі рішено приняти Міжнародню Орґанізацію для допомоги втікачам ,звану ІРО в склад ООД. За тою резолюцією голосувало 28 держав, проти неї голосувала Росія і її сателіти разом 6 держав, а 8 держав здержалося від голосування.

Головою Ради ІРО обрано французького амбасадора Анрі Понсо, а його заступниками п. Ву Нан Жу, делеґата Китая і п. Кантера, делеґата Голяндії. Анрі Понсо стоїть у проводі ІРО від початку створення тої орґанізації.

Добрі фарми на продаж

640 АКРІВ добре виробленої фарми 6 і пів миль від Вегревил, 200 акрів паренини — всього 400 акрів під управою, незначно горбовата, добра земля. Хата з дощок на 7 кімнат в добрім стані — 26x28. Стайня з дощок 34 x 36 з двома прибудованими шпихлірами. Свинарня, курник, подвійний ґараж, подостатком доброї води, вітрак, вся офенцована. Має продатися до 1 грудня. Ціна $32 за акер. $10,000.00 готівкою, решта на сплати.

473 АКРИ дві милі від Веґревил пошти. 360 акрів під управою — 40 акрів паренини. Хата з дощок 24 x 36 на 6 кімнат в добрім стані. Стайня з дощок, свинарня з цементованим фундаментом і підлогою, курник, шпихлірі і інші будинки. Зпадиста земля до заходу з містом Вегревил на овиді. Дві криниці з доброю водою. Добре купно по $50 за акер. $10,000.00 готівкою, решта на сплати.

FRASER & NESTORUK
Exclusive Agents.
VEGREVILLE — ALBERTA.

Таємниці советської політики

Колишній радник советської амбасади в Парижі, який відмовився повернутися до СССР. Беседовський, вмістив у бюлетені пресової агенції "Нюс Ексчендж" цікаву інформацію під поданим вище заголовком, яка після смерти Жданова набирає тим більшого інтересу для наших читачів. Передаємо цю інформацію в значному скорочені за "Укр. Словом", що виходить у Бритійській Зоні:

З деякого часу закордонні спостерегачі помітили велику зиґзакуватість у советській закордонній політиці, так що вилинули сумніви, чи справді цією політикою керує одна особа, а саме Сталін. Зараз же після другої світової війни Сталін зійшов зі свого дотеперішнього диктаторського становища, на якому керував особисто всіма справами, не питаючись думки Політбюра. Причиною цього був стан його здоровля, який не дозволяв йому цілими місяцями бути дійсним керманичем держави. Була і ще друга причина: так само, як Ленін перед смертю, Сталін побоювався щоб боротьба за владу після його смерти між його наступниками може трагічно скінчитися для советського режиму в Росії. Він сам пережив ту страшну боротьбу, яка відбулася після смерти Леніна в Політбюрі. Він сам керував тією боротьбою, що відбулася між Троцьким і ним самим на спілку з Зіновєвим і Каменевим. Так само керував він боротьбою, яка розгорілася між Молотовим, Ждановим, Щербаковим проти Бухаріна, Рикова, Томського, Радека і Пятакова. Він зліквідував Тухачевського, винищив керівників політичної поліції Ягоди і дуже добре пізнав, яку небезпеку криє в собі така боротьба. Згадка про змову Сирцова і спомини про "добровільні" зізнання його давних адютантів; що стали "зрадливими гадами", повертаються до Сталіна щораз частіше... Одного разу, коли в товаристві найбільш довірених осіб іменований тоді новий шеф політичної поліції Єжов, цей Малюта Скуратов советського режиму, висловив таку погрозу: "Краще, щоб СССР став пустинею, ніж має колинебудь підпасти під якогось февдала", — Сталін відрубав йому: "Жадний розсудливий політик не може з цим погодитися!" Через кілька днів Єжов опинився в психіятричній лікарні у Ленінграді, а ще через кілька днів його знайдено повішеного на дереві в саду (тоді пішли чутки про "самогубство з примусу").

Ось чому Сталін вирішив повернути Політбюрові характер правлячої "директорії", що навчилася б згідливо співпрацювати, і на випадок смерти "батька народів" не провалила б діла його рук. Рішає Політбюро, а Сталін залишив для себе ролю арбітра (як це зазначив Берія) між ріжними фракціями, що народились від літа 1946 р., тобто від конференції в Парижі.

Молотов заступник Сталіна в раді міністрів, приступив за раз же до творення своєї фракції в Політбюрі. Разом з ним пішли Ворошилов, Калінін, Хрущов, Кузнєцов і Попов. Протилежну фракцію створив Жданов, а до нього приєдналися ґенерал Булґанін, секретар партії Маленков і президент СССР Шверник 6:4. Незабаром викристалізувалося становище цих двох фракцій. Мета Молотова і Жданова одна: перемогти над капіталістичним світом. Але тактика ріжна. Молотов пропонував "панросійську політику" зміцнення російської советської держави всіма засобами, як церква, російський патріотизм і зовнішній панславізм. Жданов намагався повернути до старого рецепту Комінтерну, а саме до скріплення звязків з закордонними комуністичними партіями, до тактики "підгризування", "троянського коня" та до тактики щораз глибшого проникання.

Зудар цих двох фракцій був на самому початку доволі гострий. Розходження між ними переносяться на засідання т. зв. "Малої Ради" (Сталін і його заступники), що в головному виконує ролю дійсного правління СССР, бо велика Рада Міністрів — це орґанізм дуже численний, що складається з 50 членів. Тоді Сталін відважився на нове рішення. Після довгої розмови з Берією створив "невтральну групу", що дістала назву "кавказької ґрупи", дарма що до неї належав, крім Берії і Мікояна, Каганович, жид, що походить з Гомеля. Від того часу "невтральна" ґрупа великою мірою вирішувала справи на засіданнях Політбюра. Сам Сталін залишився в тіні, але його справжня тінь, кавказець Берія став фактичним паном Політбюра і керівником політики СССР.

Берія є другим заступником Сталіна, але його значення керівника закордонної політики СССР і першого заступника Сталіна, яким є Молотов. В його руках скупчилася вся внутрішня політика. Його довірений приятель Абакумов, також з Кавказу, керує політичною поліцією, яку обсадив своїми найвірнішими приятелями. Приятель Берії Вишинський контролює Молотова в міністерстві закордонних справ. Сталін доручив Берії ролю "стабілізатора" і "погоджувача". Але Берія — людина розумна і великої сили волі. Всі в Москві знають, як ворожо ставиться він до Молотова. Свої подорожі за кордон він часто використовує на те, щоб усувати прихильників Молотова. Правда він ненавидить також і Жданова і посміхається з цього старого члена комуністичної партії в Ленінграді. Але Жданов це скорше "другорядний суперник" Берії. Першорядний — це Молотов.

Волею парадоксу російської історії є факт, що в цьому краю завжди керують чужинці.

Скандинавці перші утворили уряд на великих степах Сх. Европи. Сам Петро Великий через свою бабусю походить від скотів. Династія Романових перетворилася в династію Гольштайн - Ґотторп. Теперішній володар Росії Йосиф Віссаріонович Джуґашвілі - Сталін — це теж мішанець осетогрузинського роду. Коли дальша історія Росії буде розвиватися по цій клясичній кривій лінії, то одного дня можемо побачити в Кремлі Лаврентія Павловича Берію, сина Купця з Тифлісу. А марксизм виправдає це окремою тезою. Мешканець Кавказу Берія, — представник найважливішої нафтової округи СССР, здобуде перемогу над Вячеславом-Скрябіним-Молотовом, — традиційним росіянином з надвольської низини.

З КАНАДИ вивозять місячно худоби до Злучених Держав за $19,000,000.

Советський каганець для чехословацької преси

При кінці жовтня через два дні відбувався в Празі зїзд представників чехословацької преси. З головним рефератом на тому зїзді виступав комуністичний міністер пропаґанди чехословацького уряду В. Копецький, який давав нові інструкції праці чехословацьким журналістам. Він візвав всіх редакторів і журналістів, щоб в майбутній праці "не наслідували більше буржуазної преси, а брали собі за взірець советські газети".

Зїзд вирішив заборонити всій пресі поміщувати якінебудь оголошення, для яких на майбутнє має бути, видавана урядом, одна спеціяльна ґазета.

Відтепер вся чехословацька преса має виключно служити, також згідно постанови зїз — інтересам комуністичного режиму в цілій країні, що є на досі робила тільки з наказу міністра пропаґанди В. Копецького.

ПОЕТ ЛЕОНІД МОСЕНДЗ ПОМЕР В ШВАЙЦАРІЇ

З Швайцарії прийшла вістка, що там в санаторії дня 13 жовтня помер на грудну недугу український поет, Л. Мосендз. Між двома війнами перебував він в Чехословаччині. По закінченню війни опинився в Австрії, де матеріяльні злидні дорешти підорвали його здоровя. Старанням Українського Центрального Доп. Обєднання в Австрії приміщено його в грудні 1946 р. в санаторії для грудних недуг в Швайцарії, де довший час кошти його лічення покривав ЗУАДК в Филаделфії.

НАПАД ТАСС НА АМЕРИКУ

Кремль стративши надію вдістати назад в свої руки двох старшин-летунів, що втікли з України літаком до Австрії, почав дня 26 жовтня через своє агенство Тасс накидатися на Америку за це, що відмовилася силою видати тих утікачів в руки ґен. Курасова в Відні. Совєти твердять тепер, що це два "злочинці, які повинні бути передані судові", та що Америка, нарушує чотиродержавний договір про втікачів, коли відмовляється видати тих "дезертирів".

Armstrong's Drugs & Stationery
"Reliable Drug Store"
10363, - 97 STREET — Phone 27211 — EDMONTON, Alta.
ПОСЛУЖИМО ВАМ СКОРО, СПРАВНО І ВВІЧЛИВО У ВСІХ ВАШИХ АПТИЧНИХ ПОТРЕБАХ
Володимир Мадай і П-тво Ю. Наконечні, Властителі.

СВІТОВІ НОВИНКИ

БУДАПЕШТ. — Мадярський суд в Будапешті засудив місцевого кореспондента британського агенції Ройтер Ореля Ваpанай на 8 місяців тюрми, визнавши його винним висилки до названої агенції "фальшивих кореспонденцій, в цілі погіршення міжнародного положення Мадярщини та діяння на шкоду демократичного ладу країни".

БУКАРЕШТ. — Мін. заграничних справ Румунії Анна Павкер знов внесла подання на руки ґенерального секретаря ОД Тригве Лі з проханням приняти Румунію в члени ОД. Це вже четвертий раз комуністична Румунія старається о членство в ОД, щоб збільшити число сателітів червоної Москви на терені тої орґанізації.

СТОКГОЛЬМ. — Др. Павл Мюллер із Базель в Швайцарії, який виготовив трійло Д.-ДМ проти комашні дістав тепер нагороду Нобля, яка виносить около 40,000 долярів.

РИМ. — В італійській пресі в Римі проголошено інтервю з італійським премієром де Ґаспері. Названий висловив переконання, що першою передумовою й найкращою гарантією мира в Европі була б федерація західньо - европейських країн. До такої федерації Італія по думці Де Ґаспері радо приступила б.

АНУНСІОН, Параґвай. — В Параґваю полк. Карльос Монтанаро. командант школи військових кадетів намагався викликати повстання проти теперішнього уряду. Плянована револьта тим разом не вдалася, а сам провідник її Монтанаро піддався урядовим військам на другий день по розпочаттю револьти.

БЕРЛІН. — До західньої зони в Німеччині втік від Совєтів б. німецький ґен. Валтер Шрайбер, член "Комітету Вільної Німеччини" створеного большевиками з німецьких старшин, що попали до російської неволі під Сталінградом. Названого ґенерала советські власти в Німеччині призначили були на політичного керівника "народної міліції". Видно, що "перевиховання" не помогло, коли В. Шрайбер утік, резиґнуючи з інтратної позиції політрука "народної міліції".

МОСКВА. — Московський патріярх Алексій, висвятивши при кінці жовтня в Заґорському монастирі недалеко Москви нових советських священиків, виголосив при тій нагоді благословення та многоліття для Сталіна, який навчає що "релігія це опіюм для народа" і закликає всіх комуністів поборювати "релігійні пересуди" шкідливі для комуністичного режиму в світі.

ВАРШАВА. — В звязку з великою чисткою, яку переводить Москва на терені Польщі усунено з польського офіцерського корпусу більшість офіцерів і заступлено їх новими переважно москалями, що вміють говорити по польськи. Арештовано понад 200 старшин в армії, 9 в головнім штабі, 6 у військовім картографічнім інституті і 20 у корпусі безпеки.

БЕРЛІН. — П. Д. Гофман, амер. управитель Програми Европейської Співпраці висловив в Берліні дня 24 жовтня переконання, що західна Европа буде повністю відбудована до 1952 року незалежно від ворожого становища Росії і її сателітів до Пляну Маршала.

BUMPER HARVEST SALE of Furs
amazing values

MUSKRAT CENTRE BACK $475.00
CHOICE QUALITY
MUSKRAT CENTRE BACK $425.00
NO. 1 QUALITY
MUSKRAT FLANK $345.00

You are sure of style and quality at
a&m Hurtig Furriers
10140 JASPER AVENUE, EDMONTON

Бруно, Саск.

Панство П. і К. Енджейовські.

Двадцятого вересня, родина і сусіди, громадян Петра і Катерини Енджейовських, устроїли їм несподівану забаву з нагоди сороклітних роковин їх подружжя. Панство Енджейовські, це одні з перших поселенців в цій околиці. Замешкали тут на фармах від часу подружжя. З Божою поміччю виховали гарну родину — сім синів і чотири доньки. Все були практикуючими католиками і примірними членами нашої парохії. П. Енджейовський нераз був членом парохіяльного заряду. Брав активну участь у організованю БУК-а і був у заряді тутейшого відділу. Пані Енджейовська вже довші роки сестрицею в нашій парохії.

По товариській забаві сіли всі до смачної перекуски. Підчас цеї перерви, п. В. Комарніцький, місцевий учитель і зять п-ва Енджейовських, дав коротку промову, в якій висловив подяку і пошану ювілятам за їх щирість в родиннім, сусідськім і громадськім життю через ті довгі літа. Прикінці промови вручив ювілятам дарунки — сет начиння і "смовкир".

По перекусці п. Стефан Ґресько, касієр при церкві, завізвав присутних до збірки на Українські Вісти і Місійне Товариство св. Йосафата. Жертвували слідуючі:

П. Петро Енджейовський $3.00; по $1.00: С. Ґресько, Й. Комарніцький, Н. В. Томс, Ф. Кушнір, Ф. Сірмачевський, Й. Бунько, Н. Енджейовський, В. Комарніцький, Ф. Стадник, А. Жмуд, Г. Сірмачевський, М. Енджейовський, Й. Хрущ, А. Енджейовський, Й. Енджейовський, Й. Стадник, М. Фай, Роман Стадник, С. Чухровський, Г. Гриців і А. Томс. пані Енджейовська $2.00; пані по $1 М. Комарніцька, Т. Д. Томс і М. Тарнавська. Решта дрібними. Разом $31.75.

З цеї суми призначено $15 на Місійне Товариство а решту на Укр. Вісти і виробления кліші.

Всім жертводавцям щира подяка, а панству Енджейовським многая і благая літа в мирі і щастю прожити.

Присутний.

Су Ст. Марі, Онт.

Дня 25 жовтня, 1948 року парохіяльна громада в Су Ст. Марі, прощала свого пароха Всч. о. В. Чарного. За стараниям пань: Д. Стецюк і Г. Гончарик, відбулося скромне приняття, в часі якого промовляли п. Д. Стецюк.

При цій нагоді зібрано на пресовий фонд Українських Вістей $3.00.

Жертводавцям щире спасибіг, а Всч. о. Чарному бажаємо кріпких сил, щоби ще многі літа працювали на хвалу Божу і на славу українському народові.

Присутний.

Ст. Кетеринс, Онт.

Про нашу парохію св. Кирила й Методія в Ст. Кетерчис мало чути в часописах, отже виглядало б що вона мала і невизначна. А то зовсім противно, про нашу парохію знають і говорять не тільки українці східної Канади але і чужинці, котрі тисячами річно переїзджають попри нашу церкву і чудяться її красою. Бо наша церква стоїть при головній гостинниці, т. з. Квін Елизабет, якою їдуть річно кілька міліонів туристів. Пляни на церкву зробив наш заслужений між українцями в Канаді, будівничий місіонар о. канонік Ру, ЧО. Церкву почато 1944 року за почином Їх Ексц. Кир Ізидором Борецьким, довголітним тоді парохом цеї околиці, а теперішним Екзархом Східної Канади. В місті і околиці знаходиться поверх 300 родин, котрі по більше часто займаються садівництвом, бо околиця є визначна задля її прекрасні овочі.

Цього року наша парохія обходила кілька важних подій, про котрих хочу тут коротко згадати. До перших з них зачислено є іменування нашого улюбленого пароха о. Борецького, Епископом Східнього Екзархату. Цю вістку парохіяни приняли з великою радістю, що наш парох удостоївся такого вивищення, але заразом і смутком, бо це означало, що мусять покинути парохію, щоб служити цілій дієцезії. В неділю 23 травня всі вірні і велике число гостей зійшлося до нашої салі, щоб попращатися з нашим довголітним парохом. При головнім столі засіли Їх Ексц. Кир Ізидор; ОО. Василіяни Тимочко й Романович, о. Кушнірик з Веланд, о. Серветник з Гемилтону і о. Філевич з Кичинер, як також церковний заряд і предсідники місцевих організацій. Всі гарно висловлювались і ґратулювали Їх Ексцеленції, а заразом прирікали їм свою любов і послушенство.

ДНЯ 18 ЛИПНЯ. — На самий празник св. Кирила й Методія. Їх Ексц. Кир Ізидор Борецький відправив Архієрейську Службу Божу і посвятив двох хрестів на бані. З великою радістю витали ми нашого Преосвященного, а їх слова на завсіди останутья в нашій памяті.

В НЕДІЛЮ, 15 СЕРПНЯ наша парохія знов обходила радісний день, а іменно привитання нового пароха на місце Преосв. Борецького. Церква була переповнена вірними, котрі зійшлися побачити і привитати о. Василія Філевича, котрий по пять літ душпастирської праці в Кичинер, Онт., зістав назначений до нашої парохії. По Службі Божій всі засіли до обіду, а опісля господар Василь Стусс, в імені парохії привитав о. Філевича, і доручив гарний дарунок. Слідували інші бесідники, котрі виявили свою радість з приводу нового пароха і всі обіцяли співпрацювати і слухати та йти за вказівками нашого душпастиря. При кінці о. Філевич коротко подякував вірним за таке миле та щире привитання, та просив вірних, щоб спільно працювали й молилися а успіх та розвій парохії буде запевнений.

25 СЕРПНЯ. — При великому здвизі народу, котрі приїхали й з дальших околиць відбулось величаве посвячення послідних трьох хрестів на бані. Акт посвячення довершив Їх Ексцеленція Кир Ізидор при помочі о. канцлера Шумея з Торонта і о. Заяця.

12 ВЕРЕСНЯ. — Жіноче товариство при парохії вшанували панство Осадців, з нагоди 15-ліття щасливого супружого життя. Панство Осадець є всіми знані задля їх щирої праці при церкві. Парох о. Філевич зясував заслуги дорогих ювілятів, та пожелав їм Божого благословення ще на довгі літа. Вручено їм гарний дарунок, а п-во Осадці зі сльозами дякували всім присутним та з тої нагоди жертвували $10 на Українські Вісти.

Дмитро Сочило.

Пошукування

Вільна, здорова, в силі віку до всякої праці в сільському господарстві здібна українка Федора Глущенко просить українських фармерів в Канаді забрати її до роботи на фарму. Писати на адресу:

Fedora Hluszenko,
DP Camp 253 ac
Heidenau bei Torstadt
Kreis Harburg, Br. Zone,
Germany.

Рідних і знайомих з села Божиків, повіт Підгайці пошукує Бойко Ольга, дочка Константина, що прибула до Канади 30 вересня, 1948.

Bojko Olha — c/o W. H. Taylor
Rossburn, Man., Canada.

Миколу і Василя Хомика, з Радимна, повіт Ярослав, які мають бути десь на фармах в околиці Торонта, пошукує

Rev. Iwan Cherkawsky,
Box 4, Derwent, Alberta

З НАШОГО ЖИТТЯ В КАНАДІ

ВІД ВЛАСНИХ КОРЕСПОНДЕНТІВ

Овкбурн, Ман.

З ліва до права: панна Силвія Македонська; панна Надія Лугова (Королева) і панна Олеся Швалюк.

В днях 16 і 17 липня ц. р. молодече товариство УКЮ при парохії Пресв. Евхаристії в Овкбурн перепровадило свій карнавал, дохід з котрого призначено на будову нової церкви в Овкбурн.

Це вже другий з ряду карнавал, котрий товариство УКЮ в цій парохії улаштувало для справи своєї церкви. Перший відбувся минулого року.

В цьогорічному карнавалі контестантками були панночки Надія Лугова, Олеся Швалюк і Силвія Македонська.

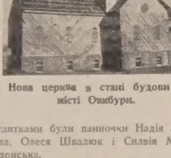

Нова церква в стані будови в місті Овкбурн.

Королевою в цім карнавалі вийшла панна Надія Лугова, котра мала перше місце в розпродажі тикетів. Другою з черги була панна Олеся Швалюк а третою панна Силвія Македонська. — Нн цім місці належиться признання і подяка цим панночкам, котрі працювали і трудилися для так важної справи в цій парохії.

Для українців католиків міста Овкбурн і околиці не лишається тепер жадного сумніву, що церква, котра тепер будується, буде не лише великим здобутком та окрасою цеї околиці, але також останеться вона як цінна памятка для грядучих поколінь. Самі підвалини, та взагалі ціла структура цеї будівлі на це запевнюють. В цій будівлі завершується все, що вяже нас з Богом: наша св. Віра, наша жертвенність, любов і прихильність для одної правдивої Христової католицької Церкви.

На кінець щира подяка всім, як товариствам цеї парохії, так і іншим людям, котрі своєю жертвенністю та доброчинністю причинилися до цього карнавалу та для добра своєї церкви.

За Комітет У. К. Юнацтва:
П. Осадець, секр.

Калієнто, Ман.

Бл. п. Николай Боднарчук.

Старші наші українські працьовиті піоніри один за другим забираються до вічности. Всі свої надбання і здобутки передають в руки своїх дітей. Покійний Николай прожив 70 літ. Через кілька років чувся потрохи хорим на жолудок, але виглядав здоровий. Працював на фармі з родиною, а з початком вересня ослаб гірше. На доручення лікаря, покійний поїхав до шпиталю до Винипегу. В суботу рано, на 18 вересня в тому шпиталі помер. Сумна вістка прийшла до дому і скоро рознеслася в Калієнто і околиці, і всіх засмутила. Покійний лишив жену Марію, 6 синів та 5 доньок; 16 внуків; трьох братів і три сестрі.

Покійний походив з села Іване Пусте, повіт Борщів в Галичині. Приїхав до Канади 1901 року з родичами ще молодим хлопцем. Одружився в 1902 р. з Марією Кушнірик. На фармі осіли в 1903 року і тут виховали гарну велику родину.

Був він практикуючим християнином і вірний член греко католицької Церкви, і довший час був головою церковної громади св. Петра і Павла в Арбакка, Ман. від заснування парохії в 1913 році до цього часу, де й дякував, часто помагаючи дякувати й в других дооколичних парохіях.

Дня 20 вересня привезено тіло до дому, де через два вечері родина, сусіди дальші і близші приходили віддати послідню прислугу покійному. Всч. о. Панчишин відправляв парастаси.

Великий похорон був з дому покійного в середу рано 22 вересня до церкви на співану Сл. Божу, під час якої жінка, діти і родина присту пили до св. Сповіди і св. Причастя за душу покійного мужа і батька.

Гарну проповідь мав о. В. Панчишин, так що многим потекли з очей сльози. По похороні відбувся поминальний обід в домі покійного. Підчас обіду на заклик Всч. о. В. Панчишина присутні зложили $54.80 на добродійні цілі, а іменно: $40 на катедру у Винипегу, $9.00 для Укр. Вістей і на клішу, а $5.50 на БНації; 30 ц. на пересилку.

Всім жертводавцям щира подяка, хай ласкавий Бог надгородить всіх своєю ласкою небесною, а помершому най буде канадійська земля легкою. Вічна Йому Память!

Присутний.

ПОДЯКА

Жена і діти покійного складають щиру подяку родині і знайомим за прислання вінків, Всч. о. В. Панчишиному за вечірні відправи і відправи в день похорону, Г. Чубієві, Гр. Николюкові і Й. Петрашові за читання псалтири і всім добрим людям, що відвідували й розраджували нас в нашім смутку; і помагали нам де лиш потрібно було. Нехай Господь надгородить всіх а покійному мужеві і батькові нехай дасть царство небесне.

Жена Марія, діти і внуки.

Правда і брехня мають одну спільну мету: показати людині світ, який не існує.

Відомо, що "неправдою світ перейдеш, але назад не вернешся", однак є такі, що вертаються, вдаючи перед зустрічними людьми смиренного покутника.

Сьогоднішний світ став таким забріханим, що людину, яка голосить правду, приймає як неймовірного брехуна.

("Лис Микита")

Канора, Саск.

ОКРУЖНИЙ ЗЇЗД БРАЦТВА УКРАЇНЦІВ КАТОЛИКІВ

В неділю, 3 жовтня, відбувся традиційний Зїзд БУК-а в Канорі. Після Служби Божої, що її відправив місцевий парох Всч. о. М. Колодій, відбулася спільна перекуска в парохіяльній салі, а так почалась сесія Зїзду.

Предсідником був відомий працівник на суспільній ниві п. Яків Стратійчук. В своїй промові п. Стратійчук вказав на ціль нашого зїзду, також пригадав присутним напрямні і завдання БУК. Панна А. Третяк відспівала з дітьми Рідної коли пісню: "Боже Великий, Боже Всемогучий", а предсідник покликав на першого бесідника о. М. Колодія, котрий виголосив доповідь про історичне значіння 1948 р. для українців в Канаді. Події, що роблять рік 1948 важливим в історії канадійських українців є: назначення нових епископів, креовання нових дієцезій, створення окремої церковної провінції через вивищення Св. Отцем ВПреосв. Василія до гідности Архиепископа, майже подвоєння числа нашого духовенства. Всі ці події напевно причиняться до нашого скріплення і поступу не тільки на релігійному полі, але також на полі національно-культурному, бо на іміграції все Церква була і є сторожем національно-культурних цінностів кожного народу.

Слідуюча бесідниця пані Оля Коваль, голова ЛУКЖ дала звіт з другого Укр. Католицького Конгресу. В свойому відчиті пані Коваль в дуже ядерний спосіб представила перебіг Конгресу, так що його учасники мали враження, що перед їхніми очима переходить фільма Конгресу, а ті, що не були на ньому дістали у відчиті шановної прелегентки гарний образ дій і нарад Конгресу.

Третим промовцем був Преп. Брат Методій, ЧБХШ. В першій частині своєї промови Преп. Брат згадав про конечність спільної родинної молитви.., "бо родини, що спільно моляться, жиють в спокою", а в другій частині промови Бр. Методій, ілюструючи примірами, вказав, яке велике значіння має для нас українців католицьке виховання молоді під національним оглядом. Поміж поодинокими промовами хор дітей під проводом панни Третяк при фортепяновому проводі пані З. Лисишин відспівав вязанку народних пісень. Закінчуючи зїзд послідним словом п. Стратійчук закликав до збірки на українську католицьку пресу. Збіркою занялись учителі з поблизьких шкіл п. І. Филиштан і панна Г. Гривків. Відспіванням національних гимнів закінчено Зїзд.

Цей традиційний зїзд БУК в Канорі, чи йому подібні, підносять нас на дусі й заохочують до любови всього, чим дорожить наш нарід, тому наше місцеве громадянство повинно брати все в них якнайбільшу участь. А треба головно подбати, щоб на тих зїздах все була наша молодь, котра так дуже наражена на денаціоналізацію.

Кор.

Калґарі, Алта.

Дня 12 вересня односельчани і знайомі зібралися несподівано в домі панства Белзюків, щоб з нагоди їх 25-літнього ювілею супружого пожиття, зложити їм щирі побажання щастя, кріпкого здоровля та всего найкращого на дальшій їх дорозі спільного життя.

Несподіванкою занялися: пані Полівчук, Бойко, Баган і п. І. Баган.

При добрій і смачній перекусці, про яку подбали пані присутні переповідали давні цікаві спомини зі свойого життя і складали ювілятам щирі побажання. На закінчення вручили панству Белзюкам гарний дарунок, на памятку їх ювілею, а саме "динер сет" на 6 осіб. Панство Белзюки зі сльозами в очах зворушені дякували присутним за вшанування їх ювілею та гарний дарунок, про що памятати будуть ціле життя.

При тій нагоді присутні зложили $2 на пресовий фонд Українських Вістей. Жертводавцям щире спасибіг, а панству Белзюкам щирі побажання дочекатися 50-літнього ювілею.

Присутний.

Бруксбі, Саск.

У вівторок 19 жовтня відбулося в місцевій церкві поминальне богослуження за спокій душ родичів місцевого господаря п. Петра Фенюка, яке відслужив о. А. Цимбалістий.

Після богослуження відбувся в парохіяльній салі обід, підчас якого, на заклик о. пароха, присутні зложили жертву на пресовий фонд Українських Вістей, що принесла разом $5.35.

Повище богослуження є доказом, що добрий син і по смерти не забуває про своїх родичів, і є виявом його віри, та дає добрий примір будучим, як належить шанувати по християнськи память померших родичів.

Присутний.

Вісти з Борщів, Саск.

Парохія св. Петра і Павла в Борщеві, Саск., розпочала будову гарної церкви. Помимо ряду літ посухи жертвенні члени докладають усіх сил в продовжуванні розпочатого діла. Понад сподівання 30 членів тої церкви, стан будови сягає до укінчення в середині. При згоді та добрій волі парохіян завершення великого діла вже недалеке.

Дня 14 жовтня в церкві св. Петра і Павла відбулося поминальне богослуження, поручене п. Іваном Хрущем за свою покійну рідню. Службу Божу й парастас відправив Всч. о. Ів. Олійник, місцевий парох. В тижні загальної подяки п. Ів. Хрущ доказує, що вдячність також належиться рідним добродіям, що відійшли на той світ по свою нагороду. А св. віра нас учить, що св. Служба Божа й щира молитва це найгарніша відплата покійним добродіям. Нажаль ця правда св. віри тратить значіння для багатьох християн.

Після відправи, при обіді, не забуто й вельми заслуженого добродія, що раз в тиждень відвідує кожний правдиво-католицький дім і приносить світло та розраду його мешканцям, а тим добродієм — це Українські Вісти. Жертвували по $1: пані Настя Хрущ, пп. І. Хрущ, П. Зуравінський; по 50ц. М. Трембіцький, М. Хрущ, Н. Зуравінський, Н. Регуш, М. Слоньовський; по 25ц.: Н. Магир. Разом $5.75.

Жертводавцям щира подяка.

= ★ =

Дня 16 жовтня відбулося вінчання п. Стефана Короля з Ставтон, Саск., з панною Розалією Гучковською з Борщева, Саск. Молоду пару звінчав Всч. о. І. Олійник в церкві св. Петра і Павла. При невеличкім числі найближчої рідні відбулася весільна гостина в домі панства Николая і Параскевії Гучковських, родичів молодої. При тій нагоді гості зложили жертву на нову церкву і на пресовий фонд Укр. Вістей.

На церкву офірували п. Стефан Король $2; по $1: Й. Король, І. Гучковський, Д. Король, І. Хрущ; Николай Гучковський 50ц. Разом 6.50.

На пресу У. Вісти: по 50ц.: Н. Гучковський, П. Хрущ, Б. Сембелерус, М. Регуш і М. Трембіцький.

Жертводавцям щире спасибіг.

Кореспондент.

Етелберт, Ман.

Бл. п. Е. і А. Моніти.

Дня 4 серпня упокоїлась в Бозі Акилія Моніта, заосмотрена св. Тайнами. Покійна прожила 80 років і померла в Етелберт в домі своєї доньки і зятя Марії і Йосифа Ґняздовських. Вдовою по бл. п. Емілеві прожила 24 роки, а в Канаді, властиво в Етелберт, 50 років, перебувши передтим короткий час в Злуч. Державах.

Покійні походили з села Лось, повіт Горлиці. Акилія лишила по собі 5 доньок і 1 сина, 19 внуків і 8 правнуків. Найстарша донька Ева Фікула мешкає з родиною в Етелберт; Марія Ґняздовська в Етелберт; Анна Гурман в Давфині; Настя Кокольська в Сифтоні; Розалія Долінська, наймолодша, що недавно повдовіла, мешкає в Давфині. Син покійної, Василь, перебуває в Давфині.

Похорон відбувся в католицькій церкві в Етелберт при співучасти цілої родини і парохіян. Вдячна родина справила поминки в панства Марії і Йосифа Ґняздовських і зложила жертву на поміщення знимки покійних в Укр. Вістях.

Учасник.

Впишіться в членство Ліґи Укр. Кат. Жінок Канади!

Ліґа Українських Католицьких Жінок Канади є одинока Домініяльного значіння жіноча й католицька організація українок Канади. На заклик нашої Гієрархії і священиків, наше жіноцтво зорганізувалося в домініяльне тіло. До згуртовання при ЛУКЖ просимо всіх жіночих українських організацій, які гуртуються при парохіях, народних домах, рідних школах і т. д.

Якщо у вашій околиці нема жіночої католицької організації, просимо зорганізувати відділ ЛУКЖ. Як є при вашій парохії Сестрицтво, яке не має ще організаційного звязку з ЛУКЖ, просимо це зробити, так, щоби ми могли творити одну тісно сполучену організацію для Католицької Акції. Як у вашій парохії є поважне число молодих женщин, що не належуть до Сестрицтва, просимо зорганізувати їх в відділ ЛУКЖ. Конечно є, щоби всі жіночі організації належали до ЛУКЖ.

Коли обставини вимагають, то при одній парохії може бути кілька відділів ЛУКЖ, например: Сестрицтво, Молодші жінки, Ап. Молитви. Не є конечно змінювати імя свойого Сестрицтва. (Примір: Жінки Марії, відділ ЛУКЖ, число....).

Працюймо на те, щоби ми українки католички мали активну і многонадійну жіночу організацію. Українці католики почипають писати нове пятьдесятьліття свойого побуту в Канаді, і українське католицьке жіноцтво має свою спеціяльну місію сповнити. Цей заклик повинен знайти позитивний відгук від жінок взнеслих ідей та доброї волі! Наше жіноцтво є думаюче і жертвенне.

Чи знайдеться в кожній парохії кілька жінок, які взялиб провід та дали відповідний заклик й вказівки. Коли ми самі свої ширші завдання не сповнимо, то нам ніхто інший нашиих обовязків не виконає.

Як бажаете більше інформацій сполучених з організуванням ЛУКЖ просимо вдаватися на адресу:

Ukr. Cath. Women's League
of Canada
49 Kennedy Street — Winnipeg.

Жертви на покриття коштів української радіо-передачі

В ЕДМОНТОНІ

Нижче подаємо другий виказ жертв які вплинули на покриття коштів українських радіо-передач через радіо-стацію СФРН в Едмонтоні, кожного вівтірка від 7 до 8 години вечером:

1. Пані: Ю. Коренда, Бунь, Посліх і Войтків пішли зі збіркою в одній частині міста Едмонтону і сколектували на ту ціль, разом $94.25
2. Пані К. Петецька і пані Мельничук в іншій дільниці міста Едмонтону зібрали між нашими професіоналістами $45.00
3. Пані А. Прийма і пані А. Демків у своїй дільниці міста зібрали на ціль сплати коштів радієвих передач $48.00
4. З похорону бл. п. Анни Мазепи в Іннісфрі, Алта., Всч. о. Є. Химій, ЧСВВ, переслав $7.00
5. П. П. Воськівський з Едмонтону пожертвував $2.00

Радіовий Комітет при цій нагоді складає щиросердечну подяку паням, які потрудилися і пішли за збірками, і всім тим, що були ласкаві зложити свої менші чи більші жертви на їх руки.

Заразом просимо о дальші жертви бо кожна програма потягає за собою великі кошта. Всі жертви посилати треба на адресу:

Ukrainian Radio Committee
9620-109 Ave., Edmonton, Alberta

ПЕРЕДПЛАЧУЙТЕ І ПОШИРЮЙТЕ УКРАЇНСЬКІ ВІСТИ

ЖЕНЩИНИ!
ЗАТРИМУЙТЕ СВОЮ МОЛОДУ КРАСУ ВИПРОБОВАНИМ СРЕДСТВОМ КРАСИ
МОРФОСА КРІМ

Ви самі переконаєтесь, що Морфоса Крім зменшує прищі в шкірі, вигладжує зморшки, усуває угрі, прищі, веснянки і жовті плями та робить — як кажеться в українській пісні — "личко як кров з молоком", пухким та румяним.
Слоїк $1.10 з пересилкою.
Можна набути у:
The T. Eaton Co. Ltd. Winnipeg
або
DUFFERIN DRUG STORE
239 Dufferin Ave., Winnipeg, Man.
(Corner King and Dufferin)
(Один бльок від Мейн Ст.) Dept. P.

ЯК ВИ В ЕДМОНТОНІ
то памятайте про два українські готелі
YORK HOTEL
10407 - 96 Street. Phone 25263
GRAND HOTEL
10856 - 103 Street. Phone 24196
Уміркованi ціни — Чемна услуга — Всі привілеї.
В обидвох готелях порядні й модерні Ресторани.

НЕ ТЕРПІТЬ БОЛЮ НЕПОТРІБНО
Уживайте на Ревматизм, або Біль Крижей
УКРАЇНСЬКУ МАСТЬ
Усуває ріжні болі як ревматизм, біль крижей, ломання костей рук, ніг і інших частей тіла. За одним натертям біль уступає.
ІМІТАЦІЙ НЕ ПРИНИМАЙТЕ
Правдива Українська Масть має понижчу марку

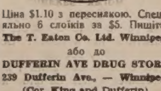

Ціна $1.10 з пересилкою. Спеціяльно 6 слоїків за $5. Пишіть:
The T. Eaton Co. Ltd. Winnipeg.
або до
DUFFERIN AVE DRUG STORE
239 Dufferin Ave., — Winnipeg.
(Cor. King and Dufferin)

Dominion Life
THE ASSURANCE COMPANY
Since 1889
HEAD OFFICE · WATERLOO, ONTARIO

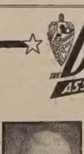

Чи Ви Маєте Образ Свого Забезпечення в Будуччині?
Дозвольте мені пояснити Вам подвійні користи з нашої НОВОЇ ДОМІНІОН СЕКЮРИТІ Полиси.
Вона дає негайне забезпечення для вашої родини, а одночасно становить пенсійний фонд для вас.
ПОГОВОРІМ ПРО ЦЕ!
HARRY MICHALYSHYN, 405 Bank of Commerce Bldg.
Edmonton, Alberta.